盛京時報

民國丙子六月廿一日
昭和十一年八月七日
西曆一千九百卅六年

[illegible]

論說

勸導自來水須愼重 (敏霜庵)

中國人爲保守的民族。具有守舊難移之特性。是以上海係五方雜處之儼然巨城。雖有極東紐約之名。然仍有前世紀遺物的洋車與舶來之福特汽車。互相競爭。長江則有中國固有之沙船。仍舊上下。其勢力較諸輪船。無甚軒輊。推原其故。極爲簡單。何也？勞力價値之低廉。抵制摩登時髦之獨擅稱霸而有餘。

滿洲國是在四五年前。由中國脫離獨立。惟民族習性。非短日月所能移。故其保守性。仍舊如故。勞價之廉。等於中國。蓋鄂羅斯式馬車與日本式洋車。對於新興之黃巴斯。傴强競爭。勢不相下。三分天下。各保其一者。亦以此故耳。

奉天人口五十萬。爲滿洲國第一之大都。而原來並沒有一自來水。不但爲大都奉天之奇恥大辱。且在市民衛生上。都市發達上。所受影響。誠匪淺鮮。奉天市當局。有鑒於此。爲增進市民福祉起見。支撥鉅欵。在萬泉河畔興築一大水塔。供給自來水。因所有設施。一併告竣。業經放水多日。曾經奉天市公署水道科及該署協和會分會迭次宣傳。俾市民廣爲飲用。頃據調查。全市二十五個給水所。每日賣水二千担。飲用自來水者一千戶。裝設自來水者五百戶。總計一千五百戶。與全市戶口比較。僅佔百分之五。故市公署對于市內之洋井。決採取斷然取締方針。期一般市民。全數利用自來水。以上爲近頃民間所傳消息。吾對於市民之飲用自來水。奬勵勸導之意。決不落人後。惟無論何事。打破舊習。實行改良。甚爲難事。尤其是在守舊性成之國民。爲最難事。故須設法奬勵。因勢利導。假以悠久歲月。至其完全實行。期諸數年後或十數年後。萬不可操之過急。所謂『市公署對於市內之洋井。決採取斷然取締方針。期一般市民全數利用自來水』者。並無具體表示。所以『斷然取締方針』。果如何內容。不得而知。若稍涉武斷壓迫之嫌。則吾對於當局之『斷然取締』。不得不斷然反對耳。

夫當自來水創辦之初。飲用者寥寥無幾。在知國民性者。本爲意中之事。故開辦自來水。沒什麼困難。惟如何設法普及。是爲難事。西諺云。牽牛到水畔爲容易。但迫其飲水。很不容易。按人類與牛馬。不能不飲水。然亦爲各自之自由。自然而然。無從任意强迫。况市民旣恃有洋井者乎。要之、問題之究竟。當在設置費暨水費之較貴。所以創辦後。兩三個月或五六個月以內。若免費設置。輕減水費。則市民方面。或樂爲利用。亦未可知。一年前。奉天南滿站爲預備取費入站起見。對於送客或迎客之各人。發給入塲劵。(入站票)不取分文。如斯者一年許。始取費發售入塲劵。是亦因時制宜之辦法。奉天市當局。不妨援用。當初宜將水費大減特減。俾其減至民間賣水程度。然後次第提高。以至適當標準。蓋一度坐火車旅行者。縱令車費爲比較的昂貴。仍坐火車。一度燃電燈者。究不能返油燈臘燭之舊式。故爲當局計。武斷强迫。不若利誘勸導之爲愈。

市內洋井中。水質不適飲用者。亦間有之。所望者當局對於此種洋井。設法取締。並無不可。惟勿急激過酷。例如窖藏之天然氷。在衛生上固不如人造氷。然斯邦人民習慣。夏日不冷食。飲氷亦稀。故天然氷取而爲冷却之用。則其非衞生之程度。未必如外間所想像。若不適飲用之洋井。其取締辦法。除極不佳者以外。宜暫從緩議。雖逼逼飲水。然與人民生活。有重大關係。尤須愼重應府。萬不容輕率取締。激發人民惡感也。

[illegible]三年[illegible]開之大會[illegible]件之特殊情形[illegible]作成各種[illegible]畫告、決議或以無條件之[illegible]一九三二年九月以[illegible]宜、勸告決議、對於滿洲[illegible]制之承認或維持、皆不能容許之、按以現行國際任務之原則實屬不可、」

又謂 「依據現在報告書、國聯會員、對於凡有妨害報告書中勸告案之行爲者、尤其關於滿洲現制、須互相禁拒、延不承認滿洲現制之事實與其權利云云、」

滿洲 實已獨立於十七世紀之時、故中國企圖索還滿洲、殊無正當之理由足以藉口、再考爲滿洲事件、於一九三[illegible]

蘇聯工業逐年發展 增加勞動生產力

莫斯科訊云、蘇聯第二五年計畫、現正與各企業勞動生產力共同作强烈不斷之前進、第二五年計畫勞動生產力水平、較一九三二年高百分之三六四、較一九二八年高百分之八十七、

在一九三五年後半期發軔於蘇聯之斯達汗諾夫運動之迅速發展心爲勞動生產力激增之要素、因此第二五年計畫所規定應於一九三七年內完成之勞動生產力之百分之六十三之增加、將可於本年內完成之、

勞動生產力之增加、又使工人物質標準提高、第二五年計畫所規定提高工人工資之計畫、業已超過、計畫規定蘇聯全部國民經濟工資總類應行增加一八、○○○、○○○、○○○盧布、但第二五年計畫前三年即已增加二三、五○○、○○○、○○○盧布、按計畫規定、平均每工人每年工資應於一九三七年達一、七五五盧布、但一九三五年即已達二、二六九盧布矣、

蘇北極無線電台 積極進行整備

莫斯科訊云、一九三二年蘇聯北極地帶、僅有無線電台十三處、數年來其數已增八倍、現爲沿北海大道航行而建立之無線電台幾皆完成、今年將再建若干電台於第郎島、散尼科夫海峽、佛里求南森地之一島、佛拉哥包盧起依灣(新地島之極北端)及殊高次克半島、蘇聯無線電台網內包括强大北極無線電中心五處、其所在地爲阿爾干日爾、安姆德瑪、第克遜島、車魯斯金海角、第克西灣、此外雅庫次克城中、現正建設北海大道行政總局之强大無線電中心電台、並即將完成、所有蘇聯北極無線電台俱與莫斯科保持不斷之無線電通話、

日滿關係 遠因近果 (上)

譯自比國威爾維業市晚報 L'Courier du Soir, Veiviers, Belgique 西門氏 m. Paul Simon 原稿、

夫美艦入日之秋、即日本經濟發展之始、回憶當時美國海軍大將伯里、l'amiral Perry 指揮美艦、轟擊日本下關、要求日本開放各埠、以爲國際商場、日本感受外人之莫大威脅後、即於一八七○年、趨向歐化、至一九一三年、日本已能武步外人一切教育與工藝諸事業矣、當一九一四年至一九一八年、歐戰期間、

日本 爲幫助同盟國起見、更使其國工業突飛猛進、

在一八九六年、日本戰勝中國、由是年之馬關條約、獲得南滿利權、旋受俄法德各政府之壓迫、遂不得不將獲得之南滿利權、暫爲放棄、

是年八月、中國與俄國秘密定約、特許俄人在北滿有建築由北滿至海參崴鐵路之權利、及至翌年、俄人更攫張其權利、於南滿開始建築由長春至大連之鐵路、而日本與高麗遂直接受其威脅矣、」

日本眼見

勁敵 在前、咄咄逼人、遂不得不思振臂先起以決雌雄、故不久之間、即與俄國宣布開戰、竟乃一戰而勝、使歐洲人士莫不震驚焉、遂於一九○五年、締結樸次茅斯之條約、letraite de Portsmouth 日本使俄國拋棄在南滿所得之一切權利、中國政府、由北京條約以批准此條約上二條約議定日本與俄國在彼等租借鐵道區域內、或其他有關彼等經濟之區域內、尤其盡量發展開拓焉、

此後 日本根據上述條約、有扶助滿洲經濟發展之權利同時其國內工業之發達、與人口之增加、(每年約一百萬)又繼續不已、遂致遭逢糧食原料與出路之各種困難問題、彼雖要求與西方各民族平等待遇、然終召彼等之嚴峻拒絕、因此之故、日本遂不得不傾其資本、轉向滿洲之農工牧畜各界、以謀其生存發展之道、

由上觀之、與其謂滿洲獨立於一九三二年三月一日、不如謂

各國人士觀察 西・班・牙・時・局

法國南部安達易城訊云、各國觀察家、二十八日一晝夜間、以中立資格、觀察西班牙時局、均謂政府軍與叛軍雙方、均無切實進展、若干地方、確曾發生劇戰、但於全局、未有重大變化、惟政府軍所屬民團、編制比較完善、糧食接濟、比較充裕、而最近又有服務團之設立、故政府軍似可漸佔優勢、特一面希望叛軍幡然來歸、一面靜待適當時機、一舉而擊敗之、目前戰事、猶無重要發展、職是故也、又據本社駐法西兩國邊界畢派訪員探悉、沃耶森村日昨一役、叛軍敗退、經過戰况、甚爲劇烈、雙方甚至肉搏、入夜砲聲、猶震耳欲聾、據最後所得消息、叛軍經此挫敗、基布士奇亞京形勢、政府軍似佔上風、至於雙方無線電台所發出之廣播消息、現仍皆抱樂觀、惟據各國觀察員所推測、則西班牙內戰告終、當猶有待也

巴黎訊云 此間各國人士評論西班牙時局、以爲該國內戰或尙須延長數星期之久、政府軍與叛軍勝負誰屬、端以軍備接濟問題爲其主要關鍵、右派强硬報載稱、法國政府會在上星期中、拒絕以飛機售予西班牙共和政府、該國大使館現正設法另闢蹊徑、以求達到目的、據聞埃當普城飛機塲中、現藏有一九二九年舊式飛機多架、原屬法國空軍所有、但因式樣業已陳舊之故、將由承造各廠出價收回、作爲民用飛機售予西國、該報并謂、昨自瑪德里運抵巴黎之第二批黃金價値一千五百萬法郎、即係用以購買飛機者、但外交部最後是否核准、則當於二十九日決定云、

若兒童或鬼之心臟已竟眞死而又使之復活、當然爲無論如何偉大之生理學者亦所不可能、決非已死之心臟使之復活、不過似死而未死之心臟使之甦生、故外觀雖同、其中有能甦生與不能甦生者、

以庫魯雅布哥氏所完成之實驗、足可証明心臟之不鼓動與死不一致、此種訴明、驟聞之似無意義、實則極爲重要、誠以明示吾人心臟鼓動停止、以爲旣死宜告絕望而尤有甦生者、由氏之實驗、可知臟筋肉因養氣之不足發生變化、雖未完全死、而心臟之鼓動亦有停止者、但心臟鼓動之停止、不僅因心臟筋肉變化之所致、喜怒哀樂、劇烈之發情等、皆足致其停止、此因神經一自腦髓至心臟之迷走神經一支配其鼓動、此種神經與支配肺臟機能司呼吸之神經、自腦髓發出、腦髓民部神經細胞、爲同心臟及呼吸神經之根源、因各種有害之作用、

犯及此部之神經細胞、則心臟鼓動與呼吸均即時停止、

按以上所述、因支配心臟筋肉之神經細胞之變化、既足以致心臟鼓動停止、則心臟鼓動停止、不得斷定爲心臟筋肉已死、又不得斷定爲支配心臟筋肉之神經已死、心臟筋肉之工作停止、既因腦髓此部之神經細胞或神經之障碍、而心臟動若一旦停止、則其他細胞之新陳代謝廢絕、致身之細胞死、而最先死之細胞、爲神經細胞、因神經細胞對於養氣之缺乏最爲銳敏、

但以上所述爲病死—『不自然死』—與眞正之老死—『自然死』—則有所不同、

人老因血管硬化、血液之循環發生障碍、一切細胞皆萎縮萎縮之老人細胞其工作不能如壯年者之精進、因細胞質減少、故新陳代謝亦減退、心臟筋肉亦然、因其新陳代謝減退、故心臟之鼓動停止、而於老人較此尤甚者爲腦髓之變化、老人之腦不惟外觀顯萎縮、其神經細胞與其他細胞相同亦萎縮、

本日三大張半

新京特別市公署 招考教員廣告

中等學校教員
一、資格 一、國內外女子專門學校家政科畢業者 二、國內外商業專門以上學校畢業者 三、國內外美術專門以上學校畢業者 四、女子師範學校後期畢業並對於訓育及舍監職務確有經驗者
二、待遇 根據本市中等教員待遇標準考核個人學力及經歷酌定之如有與上列資格相符者可於八月十日以前提持履歷書及畢業證書到新京特別市公署教育科接洽報名聽候試驗
小學校教員
一、資格 一、師範學校或女子師範學校畢業者(限後期師範) 二、對於建國精神徹底認識者 三、身体强健素無嗜好者
二、考試科目 建國精神、國文、算術、教育學、圖畫、手工、音樂、體育、日語或國文、算術及教育學爲主要科其技能科必須有二種以上及格者方能採用如有通日語或運動技能者可於履歷書上特殊聲明
三、待遇 根據本市小學校教員待遇標準考核個人學力及經歷酌定之
四、報名手續 報名時須提出下列書類 一履歷書 二畢業證書 三四寸脫帽像片二張
五、報名地點新京特別市公署教育科
六、報名截止日期八月九日
七、考試日期及地點另行規定之

高價收買各種股票

凡有出賣下列各種股票者請至小西關三泰號銀號本號高價收買
各種股票
政記輪船公司 八王寺汽水
商工銀行 奉天紡紗廠
開豐鐵路公司 海路 惠臨火柴
肇新窰業 電話 電信
奉天小西關大街上頭路南 三泰號
滿電話四六二二六號

歇業聲明

爲敝號經理魏達夫因母病返省原擬不日歸來孰料母病重沉一時難返櫃事乏人主持進行茲經股東會議決停止營業清理賬目並出兌貨物舖墊電話等項恐未週知特此登報聲明
源豐商店衆東啓

日語教授 日滿書院招生

新班開學日期
普通科第一學期(初學者)八月十日 九月一日
普通科第二學期(四個月以上學修者)八月十日 九月一日
普通科第三期(八個月以上學修者)八月二十日
地址 奉天大西門內瀋陽縣胡同
簡章 函索即寄

運輸公司 招募外交員 數名詳細簡章列左

一、爲擴充營業發展人材救濟失業起見
一、年齡由二十五歲以上四十五歲以下交往寬廣以多包攬貨物爲合格(本外行不限)
一、待遇每月薪金由十元至三十元宿膳由本櫃担負如不願在櫃食宿者每月支給宿膳費
一、每月應得之薪金須過三個星期方能爲定額數
一、自到柜日起須遵守柜上一切規章並携代殷實舖保經本柜照允後方可實行職務
一、如欲就者本人携代詳細履歷午前九點至十二點親到本櫃接洽面談商情合格者即行錄用不合格者面辭
一、期限由八月一日起至本月十五日止
奉天小西門裡南胡同 北康號運輸業啓 電話三八七五號

南滿飜譯學會啓事

●本學會備有精通日滿語飜譯士以備遠近各界人士臨時或長期採用
●本學會代譯日滿人士應用各文件及書類並負迅確之責圖酬低微詳情面議

招收 飜譯練習生
●本學會爲全滿洲最高之日語研究所
●本學會爲滿飜語學試驗一等二等資格特等受驗準備之處
●練習生經本學會認定之後授以本學會飜譯士之名位以便應社會之採用
●額數十五名報名八月十五日截止
●考試於八月十六日午前九時 筆記及會話
●開學八月十七日
●本學會教授課程定爲晚間除直接指導外其他並發給講題等(詳章附郵票二分即寄)奉天南二經路南頭
南滿飜譯學會

國立奉天獸醫養成所第五期學生招考簡章

一、招考額數 滿人三十名
一、修業年限 二年
一、投考資格 高級中學校畢業者或有同等學力者年齡在二十八歲以下意志淸楚無嗜好者
一、考試日期 自康德二年八月十九日至同年同月二十二日
一、考試科目 體格檢查 學科試驗 動物學 植物學 物理學 化學 語學(日本語) 口試
一、報名日期 康德三年八月十七日截止
一、報名地點 本所(奉天商埠地十一緯路)
一、報名手續 報名者須繳志願書(按本所規定之格式親筆書之)畢業證書(抄)健康診斷書及最近四寸半身脫帽像片(不貼臺紙)
一、本所待遇 錄取入所後不收學費並發給津貼
附 如再有不詳之處請到本所詢問是荷
康德三年八月一日
奉天商埠地十一緯路
國立奉天獸醫養成所

逕啓者邇來盛署已臨對於機關學商各界諸公每日工作休息外當要去找相當除署娛樂茲有新設爾夫球塲一處內部設備十八出哈瓏美麗十二屬相徑狀奇形碧綠樹木幽雅花草可謂娛樂之良地並能補益健康身体淸暢腦筋每位球資兩角隨意參觀每逢星期六星期日優待贈品兩天
贈品
一、壹等卅五點贈銀盾一只
二、二等卅六點贈玻璃表一個
三、三等卅七點贈馬蹄表一個
三經路六緯路
一二高爾夫球場謹啓

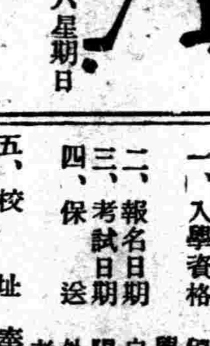

瀋北學院招生

一、級別初中班、日語速成班、高小班
二、額數初中編級生五十名日語速成班五十名高小二十名
三、報名日期自登報日起至八月二十日止
四、開學陽曆八月十六日
五、校址滿鐵綫新城子驛前(備有簡章函索即寄)

奉天職業養蜂學校招生

科別 師範科 講習科 函授科 研究科
校址 奉天大南關通天街下頭福安里
簡章 函索附郵票二分即寄
本校蜂塲出品部廉價分讓
蜂種 巢礎 蜂具 蜂蜜

奉天東亞商工學院招生

科別 電氣科、商業科、日語專科
附設 日本中學堂○日本女學堂(女生另有校舍)
校址 奉天大北邊門外大馬路南本校
簡章 欲知詳情函索即寄
東亞商工學院

第一航空學校招生

歡迎滿人、本校特色、教授懇功、學費低廉、卒業迅速
校所 日本千葉縣船橋町 電話船橋二○○番
學則函索即寄

隆中策 明淸民初人物誌

(丙子年春脫稿於瀋陽凱旋飯店三號室)
[illegible]批十元[illegible]限六日[illegible]
世界唯一人物誌大全斷人心目出版在邇統計五百餘命造欲知全中國要人命造須購此書開卷獲益此書內容之豐富命造之完備因曾懸書牌於平津滬漢四大名區所致近來預約踴躍計存無多購請從速不附漢譯英文定價改爲五元預約三元本年陰歷七月底止逾期仍照五元定價本年陰歷八月十日出書(附歷代帝王名人及明淸名人命造百人而已以資參考)
收件處 奉天商埠北二經路楊宇里西 永慶里門牌五號附設客室談命二元

名伶影集

三期 限只十天 外埠函購
只收紙版費洋貳圓
郵匯加一……金票十足……銀行通[illegible]
掛號貳角……原價參圓……過期不[illegible]
全書一巨册計二百頁十萬言中國男女名伶[illegible]
[illegible]
北平西四牌樓花橫街樸生劇刊報社編輯部

奉天經綸女子工藝社

有願學習洋裁縫紉編織刺繡技藝者可到(簡章承索即寄)
地址 新遷 鐘樓南路東商會對過

康德學院招生

科目、日文初等科、高等科、商業科、附屬美術專修科、體育專修科、
額數、初等科、高等科、各五十名 商業科四十名 美術專修、體育專修、各三十名、
報名、自八月一日起至八月十七日爲止、
開學、陽曆八月十七日、
校址奉天大南關柴草市玉皇閣(另有詳細簡章函索附郵二分即寄)

奉天電報學校招生

一、入學資格 須科高小及公學堂卒業本科初中畢業或同等學力者(有畢業證書者免試)
二、報名日期 自即日起至考試前一日止
三、考試日期 陽曆八月十三日
四、保送 外縣學生有各教育機關及行政機關公函保送者准予免試入學
五、校址 奉天大南關富彰胡同
(本校備有招生詳細簡章函索附郵票三分即寄)

留學升學 高等豫備班招生

學額 一級五十名 報名 八月三日截止 考試 八月十四日在本校
其外本科二年級六十名一級各科插班生各若干名
詳章即寄 函索 校址(奉天小南關大街滿電二五八六號)
奉天大同學校

魔鬼 李氏小兒疳藥

甚麼是魔鬼病魔就是魔鬼尤其是小兒疳病這個魔鬼更厲害
疳病就是小兒要命的魔鬼小兒死於疳病的占十分之七八
▲就是嬰兒的利及就是嬰兒的生命保障▼
主治症狀 斷乳失調變疳肥甘失節變疳吐瀉失治變疳痧疹愈後變疳頭大頸細肛大如鼓青筋暴露面白髮枯嘔吐泄泄肚肌肉淸削口鼻腐爛疳蝕穿腮尿如米泔小兒有以上各狀之一二者皆爲疳病請速服
本堂醫士 李炳陽 先生發明有效的疳藥
一打三元六半打二元一袋四角招募代銷待遇優厚
奉天大西邊門外鴻育堂啓 電五七三四

西歐政局緊迫之中
希撰宣言獨裁
聲明對反對者加彈壓

【雅典五日電】希臘首相約翰、梅達克薩士將軍、日昨突然下令、解散國會、宣佈戒嚴令、實施制裁、今日（五日）梅達克薩士將軍又以無線電放送講演辭如下、

從前在議會制度下共產主義之危險、充滿希臘全土、導祖國於破局之勢、故余以拯救祖國出國民於危局爲目的、於茲獲狄爾基奧士二世陛下之勅許、解散議會、宣佈戒嚴、且收政治權能於一身、余躬任此樞要職務、對爾市民、以崇敬之念、有忠實履行之決心、丸對吾人之海拉斯民族更新運動謀反對運動者、余當斷然加以彈壓云云、

【雅典五日電】希臘首相約翰、梅達克薩士將軍、四日深更、經狄爾基奧士二世之同意、停止國會、全國公佈戒嚴令、宣布獨裁制、

（圖爲狄爾基奧士）

對歐會宣傳費 日計上三百萬圓

【東京五日電】日本國際觀光局、關於未來之東京歐林比克宣傳計劃、[illegible]議其休化、查該宣傳費、年額百萬圓、今後繼續三年間、該經費達三百萬圓之巨、今人驚悟、然在東京決定開歐會之今日、須須考慮之事、爲如何勸誘外國觀衆結果、觀光局鑑於該使命、計上該預算、

希臘公佈三新法
共黨及左翼反對

【又電】希臘政府、鑒於勞動爭議通過之實狀、日前曾公布、

一、關於勞動爭議之强制調停制、

一、最低薪金制、

一、勞動保險之國營、此等新法令、實行庶政一新、對此中强制調停勞動爭議案、共產黨及左翼勞動公會强硬反對、已宣言於四日夜半、實行總罷工、希臘政府對此、當即出以彈壓手段、於四日夜半、梅達克薩首相、忽宣言獨裁制、下院無期休會、頒布戒嚴令、出以非常手段、自以哥彼尼澤洛斯王爲中心之共和革命運動解消以來、一年有半、希臘政府、即置於獨裁國家軍陣營之中與西班牙內亂推移相呼應、在歐洲之國際政局上、或將予以任何波動、

塞羅尼加—雅典 電信電話杜絕

【北希臘塞羅尼加五日電】今晨來塞羅尼加首都雅典之通信連絡杜絕、衆信此係與希臘政府宣佈獨裁制有關係、刻下塞羅尼加市內、禁止一切示威集會、市內警戒軍隊、備極充斥、完全維持治安、

日皇對宇垣 賜國務大臣禮遇

【東京五日電】日皇室、五日對勇退朝鮮總督之宇垣大將賜以國務大臣前官禮遇、

從二位勳一等、功四級、宇垣一成

特賜爲國務大臣之前官禮遇

山本男、宇垣 拜授勳章

【東京五日電】日皇陛下、五日、對宇垣大將及山本達雄男、授與旭日桐花大綬章、

從二位、勳一等、男爵、山本達雄

從二位、勳一等、功四級、宇垣一成

授與旭日桐花大綬章、

對南、大野兩氏 由內閣傳達官記

【東京五日電】對于親補爲朝鮮總督之南次郎大將、並親任爲朝鮮總督府政務總監之大野綠一郎氏、因爲[illegible]行親任式、故於五日午后二時、[illegible]首相官邸、由廣田首相分別[illegible]官記同時發令、

中央軍集結廣州
協議對桂作戰

【廣州五日電】向廣州市及西江綏江地方移動之中央軍、迄至五日、已達五萬餘人、爲第五、六、九、十、八八、九三、九八七師、又後續部隊之二二一、三六、四八之三師、亦由粵北方面南下中、又中央軍裝甲車重砲、坦克、高射砲等多數精銳機械化部隊、亦沿粵漢鐵路陸續集結廣東、由廣三鐵路及西江間向前線運送、一方面陳李良廳下之海籌海容應瑞三隻軍艦、五日下午、由香港開始移駐、空軍第一路指揮[illegible]所率之重爆擊機十六架、大型戰鬪機九架、亦於五日中午、由杭州連翼飛往廣東、現在廣東之中央空軍飛機、已達六十餘架、於是廣東之空陸海軍權、均歸中央把握、又陳誠、錢大鈞、已於四日下午、將中央軍第廿五軍長萬耀煌、第十師長李默庵、第八十八師長、孫元良、第九十三師夏楚中、第十四軍長徐想宗以下中央派遣之將領至廣東郊外從化溫泉、刻正協議廣西作戰中、

桂軍飛行隊員 逃往長沙

【廣州六日電】據廣州接到之長沙電、廣西軍飛行隊員[illegible]等十一名、四日夜、由桂逃至長沙、白崇禧、鑑於該案、[illegible]飛行隊員外、每屆調[illegible]、決定支給[illegible]時間之汽油、

馮赴廬山謁蔣

【九江五日電】中委馮玉祥、奉蔣介石電召、已遄赴廬山、謁蔣請示、此次赴牯嶺、于謁蔣會議後、當遊覽附近名勝、並視察農田水利、

法向蘇葡兩國 要援不干涉案

【巴黎四日電】法國政府、四日夜、接受英國政府覆答、旋對駐莫斯科法國大使亞爾芳氏、及駐里斯奔法國大使亞梅路維亞氏、電致訓令向蘇聯葡萄牙兩國交涉、關於西班牙內亂不干涉案、要請支援、

德艦與西革命軍
在斯達港修好
法不禁驚愕而發表聲明

【巴黎四日電】對德艦德國捷蘭德號開往西班牙革命軍根據地斯達港、盛與革命軍交驩之消息、法國政府當局、不禁爲之驚愕然、戰慄不安、宛若大戰前夜、四日晚接到關於不干涉西班牙內亂協約案之英國政府覆文後、言明如左、

法國政府認爲此際欲阻止戰爭之重大破局、相信除關係各國政府表明嚴正中立態度、締結不干涉內政之協約外、別無他策、英國政府希望於英法意三國協約外、並願德國葡萄牙亦參加協約案、而英法意三國間、對發表共同宣言、似無異議云云、

【巴黎五日電】西班牙內亂歐洲方面、分裂爲支持革命軍之德意兩國及支持政府軍之法蘇兩國兩大陣營、而意軍爆擊機數架、赴革命軍根據地援助及德國海軍精銳艦隻之德國捷蘭德號投錨斯塔港等消息、法國全國人民極其憤慨、呈大戰前夕不安之景象、就中埃克德巴黎報、堅持强硬意見云『德國捷蘭德號同驅逐艦一隻投錨於斯塔港、致西班牙政府軍、陷有不能爆擊叛軍之狀態』、該報外交部長安德萊捷洛氏論調曰『西班牙領摩洛哥之現狀、毫無足饒人趣味者、早晚決定歸屬、殆已確定、但法政府今后非存貯實力不可、左翼無布爾報論曰『據米拉諾消息、意國空軍當局往薩爾吉尼亞島送爆擊機十二架、內中九架、似已由薩爾吉尼亞島入西領摩洛哥活躍矣、更據加莎布蘭科消息、傳稱革命軍業向德意兩國軍需公司訂購軍用機十架』如斯、法國輿論漸次强化云、

日文部省 新規要求總額

2,3400,000

【東京六日電】日文部省、五日在文相官邸開預算省議、協議結果、決定來年度新規事業費、總額二千三百四十萬圓送付大藏省、新規要求、爲義務教育八年制實施準備費百九十七萬圓、林比克大會費百四十餘萬圓、及振興東北地方、振興社會教育費等、

法國所提議之 不干涉西亂事
英覆文要旨

【倫敦四日電】法大使安德利、哥爾班氏、四日上午、復訪英國外交部、督促英國政府答覆關於不干涉西班牙內政之法國政府提議、席間、哥爾班大使指摘德國軍艦德國捷蘭德號開往斯達港、與西班牙交驩之事實、並力說如不赶急研究對策、恐於國際政局上、發生重大紛爭、接到哥爾班大使以上督促之英國政府、趕急協議、結果、在原則上決受諾法國政府之提議、英國外交部當即起草覆文、四日下午、已通達法國大使館、該覆文要旨如左、

一、英國政府、在原則上受諾關於不干涉西班牙內亂之法國政府提議、又不拒絕與法意兩國政府間發表關於禁售軍火之共同宣言、

一、要請英法意三國政府外、德國葡萄牙等關係各國政府、亦參加不干涉協約案、如無此等兩國政府參加、則不干涉協約案難期實行、

一、希望法國政府與接到意大利政府覆文同時、立即通知英國政府、在接到此項通告同時、英國政府必即時協力起草宣言案、

平滬平浦快車 時刻縮短
鐵道部發表

【上海六日電】據鐵道部發表北平上海間快車、將自八月十五日起、增加速度、較現在所需時間、縮短二小時、按此新時刻表、下午六時、由北平開之三〇一次車、在第三日晨七時四十分、可抵上海北站、從前所需時間爲三十八小時、此次僅需三十五小時四十分、即縮短兩點廿五分、三〇二次車、改爲夜十二時由上海開、第三日十一時半由天津開往北平、下午一時五十分到達、計縮短四點零五分、平浦三〇五次車改在上午八時由[illegible]平開行、第二日下午三點半到浦口、計需[illegible]三十五分、三〇六次車下午四點二十分由浦口北開、第二日下午十一時到[illegible]北平[illegible]五次下午四點由平開六次九點二十五分由津開、平滬一次車九點由平開、平滬之二十四次午後十二點二十分由山海關開、餘仍照舊、此外平滬通車、亦自同日起改爲平滬車去[illegible]、

滿洲國留日學生會館 執行地鎮祭

【東京五日電】前會計劃設立中之滿洲國留日學生會館、近已準備就緒、地址決定爲小石川之前陸軍砲兵工廠舊址、五日午前十一時、招待陸、外、文三省關係者、執行盛大之地鎮祭、預定來秋十月間竣工、

有田對矢野公使 指示避難

【東京五日電】據今日駐西班牙矢野公使致外務省公電云、政府軍已在單賽布斯薩市組織人民戰線防衛委員會、執掌一切行政、惟是銀行商店等、概閉鎖、物質缺乏、在該地避暑中之外交團、已全部往法國國境避難、僅矢野公使、留居於此、但外務省因接到佐藤駐法大使之報告、『聖賽巴斯喬思方面、瀕于危殆、矢野公使身邊危險、有不能保障之消息、且進言公使離開彼地如何、故有田外相、今日向矢野公使發出訓電、似指示選適當之時機赴法國國境避難、

曾養甫赴牯嶺

【南京五日電】新任廣東市長曾養甫因各方督促、于今日就道、由滬過京、將往牯嶺謁蔣、然後乘機履新、

蘇聯表示贊同
參加法國提案

【莫斯科五日電】法國代理大使裴亞爾氏、五日下午、造訪外務人民委員部、基於本國政府之訓令、手交關於不干涉西班牙內政之提案、提議英法意德蘇五國政府間締訂不干涉西班牙內政之協定、蘇聯政府對於在原則上支持法政府之提案欣然表示參加不干涉協定之意向、

蘇聯政府回答內容、要旨如左、

蘇維埃政府、有欣然參加不干涉西班牙內政協定之用意、但蘇聯政府、希望該協定、除英法德意蘇等各國政府外、應包含葡萄牙政府、第二希望、將現今若干國家、對西班牙叛徒所給予之援助、即時停止云云、

對法國之提議 意尚未答覆

【羅馬五日電】對關於不干涉西班牙內亂之法國政府提議、意大利政府仍未答覆靜觀情勢之推移、據觀似將與英國政府同樣、在原則上予以受諾、然既希望遷延公約、聞在西班牙革命情勢未達到決定的段階前、或不答覆亦未可知、

宰相廣田之感傷

在盛夏中、微風吹動青葉、日外相官邸之庭園、涼風颯爽、青年宰相廣田、每晨於六時半起床、瀏覽報紙、有時蔽目數息、蓋記載之悲劇慘聞、使廣田感覺悲哀、擔任非常時之日本宰相廣田、閱讀報紙之淸晨、可發現人間廣田之眞面目、

日民政党發表聲明
提倡外交國策
永井幹事長訪廣田說明

【東京五日電】民政黨關于樹立非常時局之根本國策、亘數次開首腦部會議、協議結果、達利如左結論、即爲關於樹立國防計劃及庶政一新政策之先決問題、須逆睹數十年後以確立根本的外交國策、並以該國策爲根幹、而行諸般的設施、此爲絕對的必要條件云云、於是四日午後、在幹部會決定如左聲明書、除發表國內外、永井幹事長、代表民政黨、於同日八時、謁見廣田首相、詳細說明聲明書趣旨、懇求政府支援、

聲明書

一、現下國策第一義、在乎外交對策之確立、即如義者我黨所屢明、倘不貫徹外交國策、不定國防計劃之基準、寧將而論國防計劃之是非、政策之當否、則令國民徒然深感不安、必悖庶政一新之本義、政府宜確立安定東亞之大方針、依外交國防之相互强化、對日本民族之生存[illegible]確保與維持東洋和平須於適當的國際環境努力具現、

二、通世界各國、經濟政策之動搖、方今最甚、就中論國際貿易、因普羅克經濟之出現、破壞與調整、混亂最[illegible]

日電力國營案 遞相向實現邁進

【東京六日電】關於電力國營案係國家百年之國策、遞相自身、堅固決意賭渠政治的生命、擬向實現邁進、且事務當局、亦支持遞相、結果、今後推移、頗堪注目、[illegible]營問題、電氣協會與遞信省間、[illegible]一般預想將來紛糾、[illegible]遞相及當局之意見、[illegible]所流布之反對論、均[illegible]

寧府開拓新航路
廣東南昌長沙綫

【上海六日電】以廣東之歸屬中央爲機、南京交通部、爲使西南航空公司、開拓廣東南昌長沙間之航空路現準備中、似近將爲試驗飛行之機運、交通部、爲避同業者之競爭、計劃西南、中國兩航空公司合併、目下關於其辦法、傳說在考究中、

江河均漲
重慶飛機場被淹
甘境大雨作本年記錄

重慶訊云、渝江水大漲、迄發電時水位已達五丈五尺五寸較一日漲一丈餘、珊瑚壩飛機場被淹、渝蓉段飛機停開、三日滬蓉直航機、勢難停渝、因廣場壩機場民航機不能停、中航公司已電滬請示、

蘭州訊云、甘境三十一日晚大雨、範圍極廣、亘十餘小時不止、一日下午始漸止、降水約六七寸、破本年來雨量紀錄、二日仍未放晴、黃河水勢因之突漲、二日晨水位爲一五四六四一公尺、流量二一二〇〇秒立公尺、流速二六秒公尺、

南京訊云、方覺慧二日下午四時赴汴、奉監院命令視察黃河堵口工程、順便處理監使署事務、稍留即返京、主持中央地方自治計畫會會務、

濟南訊云、孔祥榕二日晨由青抵濟、擬當晚返汴、或三日沿河上行視察回汴、據談魯冀豫三省春廂工程、均努力、本年大汛水量甚小、可望安渡、三省沿黃汽車路、正積極勸築最近將使連成一氣、貫台決口說、迄未接到報告、決非事實、已派員往查、

濟南訊云、孔祥榕中止沿河視察、三日夜返汴、黃委會函魯省府、修濟汴沿黃鐵路事、已奉行政院令、因彎曲太多、亦不經濟、原議取消、魯因黃河上游漲水、即到魯、三日電沿河緊防、

開封訊云、黃河水利會工程師陶履敦、奉勘太行堤、自大車集至玉河一段、長約十七公里、堤身單薄、沙窩甚多、急應加培、臨河方面、險工洶湧、改作柳護沿、該會據報後、決定太行堤助培辦法、令飭主辦、並代購鉛絲[illegible]

中山兵曹案公判
華依然無誠意
竟宣告無期延期

【上海五日電】中山事件之背後關係、方暴露於白日下、而市黨部及中央黨部、與暗黑團体之裡面及法院之失態、亦一切暴露、旅滬日僑之憤激、現達極點、然一方對萱生事件、公安局之無能怠慢、顯然可見、兩者之間、伸有何等强力之魔手、殊甚可疑、昨日行之中山事件第十一次公判、會使人異常注目、然中國側欲圖事態之遷延、法院又宣告次回公判之無期延期、此日第十一次公判、於異常緊張與昂奮中自午後二時、在第一特區法院開廷、由工部局側提出文件、關於對被告政治的背後關係有無、入於訊問、而楊文道始終頑强否認、葉海生或否認或承認、與同者之訊述不合、又關於因暗殺汪精衛事件、目下被逮捕友楊芳之事情、楊文道狼狽否認、葉海生演出放聲哭泣之醜態、如是法院側謂被告兩名、是否關係於汪氏暗殺事件、有[illegible]之必要、[illegible]公判、[illegible]

[illegible]降、除[illegible]研究[illegible]步、與[illegible]互[illegible]之[illegible]擴大强化和[illegible]之[illegible]活之安定[illegible]三、日滿兩國、[illegible]經濟、互相[illegible]兩國關係之[illegible]洋前途、有至大[illegible]府須明察中國內外[illegible]於該現狀、更[illegible]的方策、應確立[illegible]上必要之[illegible]對天下[illegible]公[illegible]可、

東京柏林 一分四十秒鐘
造成日德間通信紀錄

【東京五日電】日本、柏林間電報向來需要廿分或五十分鐘、而今在歐林比克大會開幕同時、竟漸次短縮至在四日晨僅爲一分四十秒、造成日德間通信上最短紀錄、

日拓務省圖謀 航空通信之强化

【東京五日電】拓務局及南洋廳、定整備進行南方國策之基礎準備、現在急於節節具體化中、而其首先基礎、以完備交通通信爲急務、故除關於從前之土地港灣產業等調查事務以外、決定重新謀關於航空航路逃信等事務之積極化、因此必須增加職員、此次南洋廳部內臨時職員設置制、業經改正上奏蒙御裁可、故定以今日勅令公佈、

腸胃虛弱的挽救法

胃腸加答兒、胃擴張、食慾不振、
胃酸過多、胃潰瘍、腸結核、
消化不良、胃弱、常習便秘、

你不感覺食慾減退 胃口嘈雜麽

飲食量漸減退、手壓胃部、便覺水聲蕩漾的人、或因胃酸過多症而覺嘈雜的人、如服用「若素」、則胸懷清爽已不聞水振的聲響、食慾興奮、覺有舒服的飢感。那麽「若素」裡頭含有像重曹一般能中和胃酸的成分麽？不！絕對不是那樣舊式的藥劑。」

因爲便秘 精神不是鬱悶麽

因急性慢性的加答兒而患下痢、腹部咕嚕作聲、或痛疼的人、反之或接連二三日秘結無便、因而精神鬱悶、時作頭痛眩暈的人、皮膚粗糙又起小疹蕁麻疹的婦女等、如服用「若素」、則可挽救腸加答兒、痛疼或不快的聲音均能消除一空每天大便有序、精神尤覺爽快、皮膚的小疹或蕁麻疹亦雲散霧消。雖有這樣的偉効、然「若素」裡頭絲毫不含止瀉劑或瀉劑。

向有的藥劑已 不滿意了罷

向來的藥劑大概都是化學的對症藥、例如對胃酸過多的患者便投以重曹、對減酸症則與以稀鹽酸、對下痢投以止瀉劑、對便秘則投以瀉劑等所有以上各種藥劑的効力類皆以暫時抑止症狀爲目的的頗多。可是這樣的對症藥用時似有効果、一旦輟用、不但症狀復發、且有更可使入於慢性而加一層頑固性質的危險、所以如今治療界的大勢、以爲與其抑壓下痢或便秘等症狀、不如溯於病源救治爲愈。

先要發見病源 是治療的根本

由這樣觀察腸胃病的內容、就可判明、無論怎樣的腸胃病、莫不由腸胃組織細胞的衰弱或損傷而起的現象。即胃酸過多症或減酸症、是因胃組織細胞弛緩而酸之分泌無從調節所致。下痢或便秘因腸粘膜細胞的衰弱、養分的吸收、大便的調節不能順利所致。已成公認的病理。

雖在腸胃內 亦能生活奏効的藥劑

「若素」係由黑非菌、能對於衰弱中的細胞機能賦予活力使之更生而挽救腸胃病根的微生物—不傷其活性而加乾製成的藥劑、故如服用本劑、即劑內的微生物在胃或腸內亨着適宜的溫度及水分、又復開始活潑的行動、對於衰弱疲憊中的細胞賦給更生的力量。「若素」的藥効、不像他藥對於腸胃某一部分的機能、加以片時的抑制或戟刺其効乃能遍於腸胃的全體、使其自强爲唯一目標、故接連服用、絲毫不起副作用。亦不成習慣、且使腸胃益加健全。

能從根本加强 腸胃的榮養劑

A圖 健全的胃　B圖 已在擴張的胃

凡患虛弱症的人如服用「若素」、則無須特別的滋補、亦能使身體日益加壯、是可令人驚訝的事實。何以有此偉功？蓋本劑並不是單純的榮養劑、而具有根本加强腸胃的機能、使得日常食物中攝取十分榮養的功効。「若素」祗以榮養劑論、亦因網羅脂肪、蛋白、阿米諾酸、克利可根、燐、鐵、鈣、維他命A、B、D、E、等、故其効果非他劑所能比擬、進而言之、且有加强腸胃、增進榮養的吸收一點、確是最合理想的榮養促進劑。不止此也「若素」的成分裡頭、據日本京都帝國大學醫學部的發表、有增生赤血球以挽救貧血及衰弱、又增加白血球、喰殺體內病菌等作用極爲顯著、故正患結核病而衰弱中的人自服「若素」以來、微熱降退、咳嗽、盜汗消去、早臻痊癒事例爲數繁多指不勝屈。

『若素』絕無 代用藥！

原來、名藥之旁、類藥叢生、勢所難免、「若素」何獨不然、最近世間有諸種類藥叢多、藥房之中、亦有聲稱藥効無異「若素」、勸容代用、以謀市利者、爲數不少、雖然、於「若素」絕對不能有可以代用之類藥蓋「若素」係由數百種黑菌中選用藥學價値最高之一種、經特殊完美之設備、依專賣特許之方法製成、而其藥効有獨到之特徵、不言可知、則雖有市井所謂類似藥、作如何之宣傳、亦不値識者一噱也、尚希腸胃諸位、不爲此輩所欺則幸甚矣。」

藥價低廉

粉末三十日量　片劑三百片裝　日金一元六角

三百片裝者可爲大人之約廿五日量、十歲前後之約四十日量
粉末裝者約爲五十日量、三歲前後之約六十日量

……榮養與育兒之寶

胃腸衰弱又加肺尖有病的 瘦弱幼兒變爲强壯

(青島) 馮一農

(前略)鄙人長女、今年五歲、生來體質衰頹、弱不禁風、苦悶因循、家人爲之憐憫。至去年夏期、胃腸益形衰弱、肌肉日見瘦削、食慾減退、幾不能辨識五味。元氣之微弱遠不如三齡之幼弟、室內亦不願有人與之玩耍。嗣經醫師診察、斷爲榮養不足、並稍具肺炎病狀、囑以注意休養當可痊癒。(中略)但是無論如何因爲幼兒之習性、不願纏綿於床褥之間、常常勉强行動以致最近、感冒風寒、體溫竟達三十九度食慾完全消失、所以每日祇賴鳳梨果汁略飲少許以資度命、十數日來未進食物。(中略)身體衰弱已達極點、氣息綿微與鬼爲隣矣。(中略)鄙人乃從藥局買來藥品。此藥何名？即「若素」(中略)小女本爲一最不愛吃藥之幼兒。但因「若素」之服用簡易且不痛苦、故亦能安然藥服。不料連服數次竟有索要食物之可憐事實、乃爲由來未聞之奇事。於是給以蛋糕二塊、很香甜的吞食淨盡。自此以後普通食物、亦能照常飲食。復經三星期居然脫離病床、談笑自若矣。於是服用「若素」迄未間斷。至今日血色大佳面容豐滿鮮麗、身體胖而且壯、是皆「若素」之賜也。

因胃痛與衰弱而能人的 胃酸過多症

(安東) 曹天慶

鄙人自從去年九月以來患腸胃病、初不介意、祇以食後服用重曹爲唯一的調理方法、經過二星期、病情似覺增劇、於食事前後均覺胃痛、尤其是食前空痛難堪、口反酸水、面色蒼白、手脚無力、體重舊日爲一百〇三斤、於病後五星期之今日、減爲九十斤晝間辨事無力、夜不安眠(中略)往日因腸胃之健全不落人後常對友人自誇、遂有今日之病弱乃夢想不到之事也。心情愈焦灼、病勢愈沈重、身體亦日益衰弱。有一日臥牀閱報載有「若素」之實驗報告、覺於餘病頗有接近効能、乃即委人購來一瓶開始服用、未幾而胃腸不作、繼續服用、所有之腸胃症狀皆告痊癒、體重亦成復原狀。鄙之職務操作無論如何忙碌、現在亦不感覺疲勞矣。全家欣喜之餘以爲皆係「若素」之厚賜因而銘感於心且敬繼續服用並向同病者努力宣傳以冀奉回人生幸福(後略)

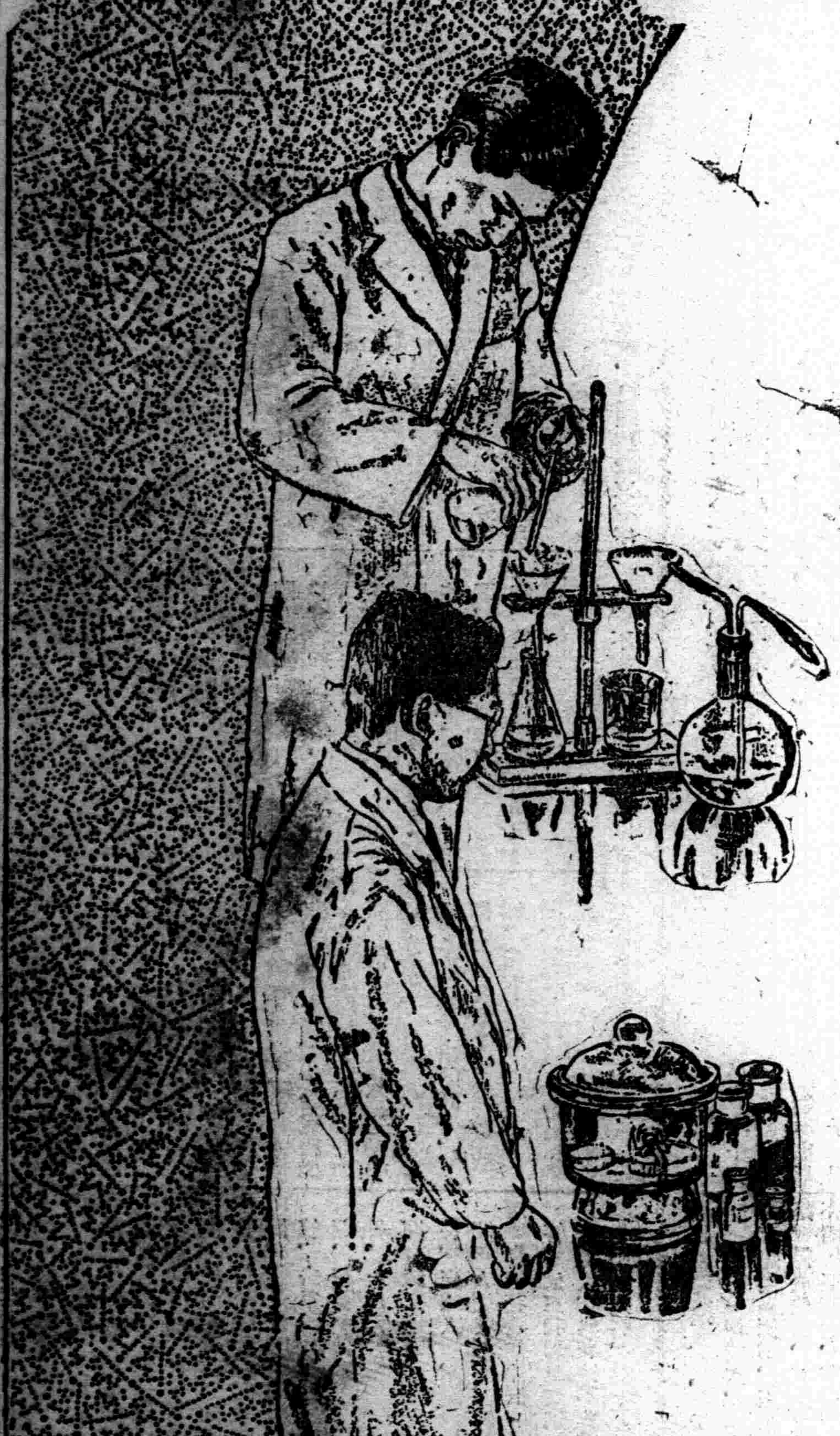

去病益壽 若素

更改我國標準時制 自明年起實施 比現在提早一小時

【新京專電】關於我國標準時刻之件、已於七月二十七日在國務院會議通過、八月六日以勅令公佈、「自康德四年一月一日、以通過東部撫遠縣東經百三十五度子午線之平均太陽時刻、定爲國內一般之標準時刻」

當局關於標準時之制定、略談如次、

此次滿洲國標準時、決採用東經一百三十五度子午線之平均太陽時、是以明年一月一日、詳言之、即今年十二月三十一日、午後十一時、將改爲康德四年一月一日午前零時、即較現在之時刻、提早一小時、俾與日本依同一時刻而生活是也、玆詳細說明之於左、

滿洲於建國以前、依中華民國之規定、而採用種種之標準時、滿洲之大部分、照民國曆法、依東經一百二十度子午線採用平原時、滿洲東部、則制定以東經一百二十七度三十分之子午線爲基準之長白時、較之平原時相差三十分鐘、又關東州及東滿鐵道沿線各地方、則採用與平原時相同、以東經一百二十度子午線爲基準之日本西部標準時、至舊北滿鐵道沿線各地方、則用哈爾濱之地方平時、比平原時相差二十六分鐘、

各地時法、逐一不同、不便之點殊多、建國之初、大同元年四月一日、以院令第四號規定、國內一般之時刻應以新京之時刻爲標準、於是全國時刻、報告統一、但新京之時刻、應按何者爲準繩、未經規定、僅基從前之習慣、使用東經一百二十度子午線之平原時、

査東經一百二十度子午線、爲通過海拉爾及山海關相連線偏向東方之經線、若以此爲我國時刻之基準線、則包含主要都市之我國大部分地域、未免過於偏西、此項時刻制、對於公私生活之活動時刻、按諸日出時刻、未免過遲、而夜間之休息時刻、亦屬過晚、若長此因循、非但不合理、而因此發生有形無形的損失、實爲莫大也、故由理論上言之、自縣採用東經一百二十七度三十分之時刻、於地理的位置觀之、最爲合理的、蓋對於日本中華民國蘇聯等諸鄰邦之關係上、如有三十分鐘之時差、其煩雜實爲至甚也、此次新行制定者、爲依東經一百三十五度通過東部撫遠縣子午線之時刻制、較從前提早一小時、在種種方面、咸有便宜與利益也、歐美各國、於二十年前、採用夏時制之國家甚多、每至夏季一定之期間、將鐘表指針撥早一小時、乃至二小時、俾在晝間活動時得以利用、並節約日光增進爲種種能率、依此次之制定、其結果與採用夏時制、大致相同、蘇聯自一九三〇年以來、不問四季、將全領土時計指針、撥早一小時、我國此次時刻制之改正、對於能率增進及保健殊多期待也、

再者此後與我國有最密切關係之日本、採同一時刻制、不但電信電話等通信事務、即於其他一切方面、從前所有因標準時而發生之混亂與不便、得以一掃淨盡、又對於與蘇聯之關係、亦能轉爲良好、誠極佳之一舉也、

關於本案、在滿日滿官民諸團體、一致表示贊同、就中如滿鐵社員會等、均請願促其實施、

此項時刻制實施後、冬期因日出時刻過遲、勤務時間、如仍照現在時刻、當有不便、定將從事適當的變更、決不致有何等之障礙也、

時刻之改正、對於公私各方面、影響極大、截至明年一月一日之實施期日、一切方面、當能研究完善、務希妥事準備、俾無遺漏、是所厚望焉、」

法院旁聽錄 離婚後他返悔 告她被人略誘

葉景陞、義縣人、年三十七歲、以農爲業、家境寒微、娶妻已故、去歲舊曆六月二十日、經葉景山葉永全介紹、以國幣一百元、取再婚婦白氏爲妻、不意結婚後、白氏前夫何占發、在義縣分庭、狀訴葉景陞略誘人口、白氏及白孫氏(白氏之母)僞造字據等情、偵訊結果、宣告無罪、該分庭檢察官不服、上訴奉天高等法院、經審判長張兆麟、五日開庭審理、茲將審錄記下、

問、(何白氏)多大歲數、」
答、三十歲、
問、那縣人氏、」
答、義縣人、
問、住什麼地方、」
答、住小城子、
問、因犯僞造罪、義縣分庭宣告無罪、檢察官上訴、你將被告情形說說、
答、因他身板不好、屢次叫我另找人家、已經與我立有字據、
問、字據在那裏寫的、」
答、在廟堂寫的、
問、誰寫的、
答、何廣全寫的、
問、返還何占發多少錢呢、
答、一百元錢、
問、這項錢誰拿的、
答、我母親先拿的(即白孫氏)
問、你母親有錢嗎、
答、不過先拿出來、候我找着人家再還呢、」
問、何占發因什麼、又後悔告狀呢、
答、他到家就後悔啦、嫌錢少才返悔的、
問、離婚字據、是真的嗎、
答、是真的、
問、因什麼要私下離婚呢、
答、因他常打我、他大爺(即廣全)看不好、才給這麼辦的、我受氣罷法子呀、
問、何占發原狀說、是與義顯逼迫的嗎、
答、那竟是誣賴的話呀、
問、(葉景陞)多大歲數、
答、三十七歲、
問、那縣人氏、
答、義縣人、
問、住什麼地方、
答、住義縣、
問、因爲犯略誘罪、義縣分庭、宣告無罪、檢察官上訴、你將原來情形說說吧、
答、因葉永全葉景山保媒、我才娶的呀、
問、他有本夫你不知道嗎、
答、當初說她有離婚書、
問、你是幾時娶的呢、
答、去年舊曆六月二十日、
問、花多少錢、
答、一百元、
問、錢交誰啦、
答、交媒人啦、
問、人還典賣嗎、她卻是離婚、你還花錢作什麼、
答、反正我把錢交媒人、我是莊稼人、典花錢不典花錢、我也不知道啊、
問(白孫氏)多大歲數、」
答、四十八歲、
問、那縣人氏、
答、義縣人、
問、住什麼地方、
答、住小城子、
問、因你犯僞造罪、義縣分庭、宣告無罪、檢察官上訴、你說說被告情形、
答、我女兒因離男人、常打罵、[illegible]我家去不要啦、我他們打起來、我女兒到分所去的、他一定不要、他們大爺(何廣全)給寫的離婚字據、我三個兒子、四個女兒、不能作那個事、
問、何占發因什麼不要他女人呢、
答、[illegible]
問、離婚字據上的人、有[illegible]
[illegible]方面的媒人嗎、
答、[illegible]
律師張國五、起立辯護、本案離婚字據、是否僞造、應以押記爲斷、在原審已經比對相符、無僞造可言、至葉景陞之略誘、更無記之必要、[illegible]
[illegible]長宣諭、本案今天辯論終結、候判、當押下去吧、(閉庭)

小東關昨晨數起 被電死傷有四人 漏電慘事

邇來電線之漏電傷人、釀成人命、或因漏電演成火災者、時有所聞、該責任之所在、則迄未判明、但電業局於此整理電線期中、此等情事、一再頻傳、亦須有相當注意、以免慘劇再事發生、乃六日午前、又以電線傷人聞、玆誌經過情形如下、

大東區警察署、小東門外分所界內、葛布房胡同、門牌第三十號、住戶白姓家、其女白素雲、現年十九歲、五日午前五時許、屋內之電燈線、突然發火、同時更發覺該電燈附近之吸引力、亦極强大、該女即被吸引前往、正擬關閉電門之際、將該女之右手燒傷、旋即倒地昏迷、家屬等覩狀來援、亦被該電所傷、於此驚恐之餘、餘即時外出、呼集鄰戶赶將電門關閉、一方將負傷之白素雲、送入赤十字會病院、施行療治中、同時該地附近門牌第二十九號之住戶邊庚旭、現年二十九歲、亦受同樣之所害、被屋內之電流、傷及左右兩手、神志陷於昏迷、發覺後、當經其家屬急遽送入赤十會病院治療云、

又該胡同迤東、乾興店胡同門牌第十五號、住戶崔溯岩、現年五十二歲、在法界充任律師、其子崔鑫堯、現年十九歲、現在某校讀書、六日午前七時許、亦因關閉屋內之電燈、致右手觸口附近、完全被電流燒破、同時其左手大指肚及食指肚、亦被燒焦當即倒地昏迷、因該電流過猛致負傷後旋即殞命、當報該警察分所、轉報警務廳、派員前往該地附近、對於市街電線、加以澈查結果、判明該地附近修理中之電綫、於通住戶之電線、業被市街架設中之高壓綫所連貫、以致各處之電流、遂即增加馬力、乃有此次連續傷人情事、除電務電業局赶派技士前往修復整理外、一方對於被害之經過、詳爲檢驗、即行飭令全辦理身後事務、聞該崔律師年達半百、只有此子今者突然慘被電斃、情形極堪悲痛云、」

偵緝警察事務 決定加以更改

【新京專訊】民政部曩設偵緝室、關於偵緝警察事務、歸中央全然掌握、該偵緝室非官制所規定、其職員亦非官吏、是以於處理事務上殊多不便、更難達到地方偵緝警察、所期之目的、故此次將偵緝室及其職員廢止、另在民政部本部首都警察廳、哈爾濱警察廳各警察廳內、增設特務警察官吏及其他職員、於中央與地方間、執行偵緝事務云、

省農總會 即將改組

奉天省公署、爲圖農村之發展、於七月一日通令全省各縣、對於從來各縣之區農會、一律撤銷、由縣長兼任會長、以資統治進行、已誌本報、玆對奉天省農會之將來辦法、目下尚無規定、但爲事務之統制計、或將予以改組或撤銷、聞最近省側之消息、有將該會撤銷、併入省實業廳之議云、

救濟各縣災黎 飭設立粥鍋

奉天省當局、因各縣災區、難民甚多、若不設法救濟、恐致失所流離、特通令各縣籌設粥鍋以期根本救濟貧民云、」

時賢小誌 一日一人 (203)

唐樹堯

唐樹堯、現年三十三歲、奉天省遼陽縣人、民國廿年、日本京都同志社大學法學部經濟科畢業、歸國後、在營口縣公署充外交秘書總務科長等職、康德元年、入大同學院第一部第三期生、畢業後、在濱江省公署充事務官、康德三年五月七日、任爲濱江省珠河縣長、現供斯職、

天氣豫報

七日 北東風 曇後晴

六日溫度 最高 三二度四 最低 一九度九

郵貯增加 六月份統計

【新京專訊】據交通部郵務司調査六月中郵便匯兌貯金狀況、並郵便匯兌辦理總數如左、

一、郵便貯金、比上月末、存款人增加一二、二五八人、存款額增加四五三、五一〇元、月末現在額、存款人爲九一、六一二人、存款額爲四、七二九、二九六元七角八分因滿洲國郵政之業務整備並普及而呈增加、

二、郵便匯兌、六月中之辦理人數達一九六、八七五人、金額達四、四六九、五三八元、

整理商埠土地 兩規程已發表(上)

奉天市公署、自本年市制實施後、對於從來附屬中之商埠局事務、完全劃歸於市署、該署爲謀商埠地之繁榮、及對於商埠地界之所有土地、加以相當之整理、特呈准[illegible]省公[illegible]之允許、從事於開始整理、除各租戶之土地另行丈量外、並將原來之地照、一律廢棄、另由市公署於丈量後、再行填發、茲將市當局對於商埠地土地整理之辦法、及各項經過、詳誌於下、」

奉天商埠地、係遵照前淸光緒廿九年(明治三十六年)美淸日淸之議定通商條約而開放者、共面積約定爲二十一平方里又三分之一、(九、九平方粁)至舊政權時代、對於此一切行政管理權、歸商埠局掌握、在省長公署指揮監督之下、處理埠內一般之行政、但受權勢家之掣肘、對於土地管理、實紊亂已極、

於事變後、商埠地之行政管理權、在初代奉天市長土肥原特務機關長就任之同時、將商埠局移歸於市政籌備處、與一般行政共執行於市公署、以至今日關於商埠地域之土地整理已於前市長時代、大同元年十一月任命商埠地整理委員、着手整理、尙未達到充分之目的、現任市長亦痛感整理之緊急、去年十一月、對一般市民、張貼佈告、催促各租權者註冊(登記)當時能遂行者僅少、遂推移至此狀勢、不僅續出幾多之弊害、徒供利權家之對照物、一方對於善良租權者權利侵害之例、亦實不少、確信此多基因於從來章程(奉天商埠地貸下幷建築修補章程)之不備、又該地域無有地籍台帳、亦一大原因、此次樹立商埠地土地整理方針得省公署之認可、依舊來之章程、及今回補充之商埠地土地整理暫行章程、施行嚴正之租權整理、對於土地、實地測量各租權者之境界、埋立標石、防止境界紛擾於未然、一方對於租地契所有者、即領照憑單所有者、一律交換新執照、(新地劵)又遂地籍台帳之整備、對各租權者、確保其權利同時、增高土地之利用價値、以圖市財政之充實、而暢達市政、

又爲本件之圓滑進行、以日滿各監督官廳之首腦者、組織(參照附土地調停委員會會則)土地調停委員會、期無遺感、

土地調停委員會會則

第一條 土地調停委員會、以調停關於奉天商埠地租權之紛議爲目的、

第二條 以奉天陸軍特務機關長、僞前條委員會之委員長、

第三條 以奉天陸軍特務機關長同補佐官、奉天憲兵隊長、日本總領事、奉天省公署總務廳長、同警務廳長、奉天市長、同總務處長、僞土地調停委員、

第四條 委員長或委員長指定之委員、總理會務、爲會議之議長、

第五條 土地調停委員會置幹事、

幹事以奉天市公署事官事務官或主事充之、承委員長或委員長指定委員之指揮、整理事務、

第六條 土地調停委員會置書記、

書記以奉天市公署土地係員充之、承上司之指揮、從事事務、

第七條 土地調停委員會之調停、非五名以上之委員出席不得行之、

調停以過半數出席委員之意見決定之、同數之時、依議長決定之、

於調停有利害之關係者、不得加與表決、

附 則

本會則自康德三年十三日施行之、

(參照附紙佈告)

佈告

商埠地整理暫行規程遵照之件

此次爲整理商埠地土地由省公署有別紙商埠地整理暫行規程之認可準據於舊新兩章程以施行嚴正確實之整理、在擁護各租權者權利之同時、以求市政之伸張、

右佈告

佳偶二重奏 鰥父子配寡 一家寡婆媳

有薛連芳者、新民縣人、年六十二歲、係畫匠手藝、妻早故、生有一子名玉洲、現年二十九歲、與乃父同業、因家無恒產、手無積蓄、玉洲雖年近三十、亦未成室、父子二人、現同居于瀋陽縣第九區沙子溝、以作工爲生、父子時感獨身之痛苦、生活乏味、不意人事無常、天下事無獨有偶、沙子溝陽明街住有朱某者、有乾親婆媳二人、婆係段周氏、年五十五歲、原籍瀋西大舍屯人、其夫早歲病故、段周氏生有二子、長次均無正業、且嗜白面、致家產蕩盡、流而爲丐、長子于數年前死去、次子段文秀、娶妻蔡氏年二十九歲、生有一子、一女、子六歲、女四歲、次子文秀、亦于今春三月逝世、婆媳無奈、遂在前記朱某親戚家居住、以資苟延生命、沙子溝陽明街路西志遠畫社、主人張志遠、與朱某有友誼關係、張某夫婦、常至朱家、與段周氏時常相見、遂託張志遠之妻爲其兒媳蔡氏保媒、冀得聘資、以備養老撫幼之計、歸而與其夫磋商、爲薛玉洲撮合(因薛玉洲與志遠畫社主人張志遠、曾有金蘭之契、)乃與薛玉洲之父提議、薛某亦頗歡迎、即以張志遠爲媒、于上月迎娶、所有一切費用、均由媒人張志遠代爲籌辦、至是鰥夫寡婦、得成佳偶、蔡氏之子女、亦隨娘至薛家、薛玉洲前爲孤身一人、現竟兒女滿庭、心中喜躍、不言可喻、不數日、張志遠又與段周氏商擬與薛玉洲之父薛連芳、再成美事、而段周氏以無家可歸、又無生活之路、情願嫁與薛連芳爲妻、實行老伴侶生活、亦于日前成婚、薛某父子、與段姓婆媳、老幼不散、各得其所、均謂張志遠夫婦二人之大德、故沙子溝一帶、莫不傳爲美談云、」

禁售不良汽水 華豐公司首先遭厄

奉天市內售賣淸涼飲料業者、時於夏季製造極不合理之水質、欺騙市民、致被害者爲數極多、瀋警廳爲澈底取締起見、當擬定對於淸涼飲料整理辦法、飭令所屬各區警察署所、實施查禁、六日查得工業區之華豐汽水公司所製之汽水、極不合法、除將不潔之汽水七百餘瓶、完全銷毀、禁售外、一方對於全市之汽水業者、嚴加調查云、

於保機關長歸任

【錦州】錦州特務機關長、於保中佐、前去阜新、辦理要務、現以事畢、於四日午後四時列車歸錦云、

冠蓋往來

▲北原〇〇〇〇隊司令官六日午前十一時廿八分由京過奉赴釜

▲和田旅順要港司令官六日午前十時半離奉赴歡

警官健康檢查 定期實施

瀋陽警察廳、鑒於警察官吏於地方之治安行政、及對於指導市民之衛生健康上、責任異常重要、際玆炎暑、關於所屬之警察官吏、自身之健康、是否保持妥貼、亟應予以相當之檢查、以便有所改正、是以該廳爲所屬之全体警員健康向上起見、擬定本月中旬、對於所屬二千餘名警察官吏、決定實施健康檢查、關於檢查辦法、目下正從事準備中、此次檢查之主要目的、係專注重各警察身体、是否强健、有無不良嗜好、及各種傳染性之病症云、

松岡總裁抵哈

【哈爾濱專電】松岡滿鐵總裁、六日晨九時十五分、搭乘飛機抵哈、往訪山岡安藤兩部隊、並市公署、正午由佐原局長領導、視察改良工作完竣之濱洲線、該總裁當于七日乘亞細亞車南下云、

市署將舉行 音樂講習會

奉天市公署教育科、爲增進市立各小學校音樂學科向上計、前已組織音樂研究會、各小學校教員、均爲會員、現已決定假十緯路小學校舉行音樂講習大會、限定本月十日午前九時、所有會員、全體參加、由該科聘請市內滿日音樂名家出席講演、昨日已通至各小學校會員屆期蒞會云、

對市內零賣所 警廳指示事項

對於零賣所之娛樂場化、中央民政部、業經通令查禁取締、已誌本報、瀋警廳爲確實統制市內之零賣所、免再發生種種弊端、於六日午前、召集全市各零賣所之責任者訓話、告以注意事項、▲女招待禁止出入、▲串巷子者之禁止、▲男女同室之禁止、▲吸貨禁之普及、▲衛生之注意等項云、

市公署裝設 電話交換台

奉天市公署、前以該署之電話、關于滿日電話轉換時、每有不通、或發生障碍、對于公務之進行、諸多不便、會以五千元購置電話交換台一座、積極裝設中、現已工竣、于五日開始通話、代表番號、爲六五一五番云、」

奉吉線不通

南口蒼石間鐵橋被損

奉吉線之南口蒼石間、五日來因雨水氾濫、橋梁破損、交通呈杜絕、豫定六日恢復、

歐林比克之意義 五大洲聯合一起 求世界保持和平

【柏林特訊】本屆歐林比克(即世界運動大會)籌備會發表歐林比克之意義一文譯錄如后、

歐林比克運動會起源於**希臘**、而歐林比克之取名、亦即源於希臘最高之歐林泊斯山、據希臘神話傳說此山爲衆神所居、耶穌降生前七八六年、會於亞林匹亞(在希臘南部)舉行一比賽會、而此比賽會相傳由但爾芬神、規定每四年舉行一次、其要旨在於宣達上帝之和平、故時於此和平氛圍之**世界**各地均甚景仰、當集會中、不僅體育比賽一項、文藝及科學亦均列入、而其會場之壯穆、實不可以筆喻、而能於此比賽會中獲優勝者、則不僅爲民族認爲最優秀最高尙之人物、並能得造像歌頌之榮譽、**所以**歐林匹克比賽會遂成爲國民生活之中心、此項比賽會相傳達數世紀、迨羅馬時代耶穌降生時始告中止、直至四十年前柯白登現尙在世、始倡議恢復該項集會、第一屆一八九六年在雅典舉行、同時依據舊章、仍以**四年**爲期、一九〇〇年在巴黎、一九〇四年在聖路易、一九〇八年在倫敦、一九一二在史篤寶倫、旋世界大戰爆發、再行停頓、一九二〇年恢復在恩維瓦、一九二四年巴黎、一九二八在荷蘭[illegible]

本屆[illegible]德建築家對此意外擴大工程、均表示愉快接收、並期恢復過去之建築意義以求[illegible]更行活潑、而臻於至美、

歐林比克大會巨鐘、鑄有『喚集世界青年』之口號而世界各國青年際此紊亂痛苦、不安寧、思想衝突之下、仍踴躍參加、此以五圈爲標幟之集會、**五圈**即代表五大洲、並聯合一起、此項標幟、亦即由卡倫負責規定、此標幟之含意、表示運動可以促進社會精神、從友愛以打破國家界限之觀念、創造世界和平、本屆在德舉行、必更快樂、而對德對此和平之大集會、亦務使其美滿無瑕云、

▲水球豫賽 日勝於美國

日本水球代表軍、舉行首次豫賽、結果六比一之成績大勝美國軍、

全國都市棒球比賽

日本 4…0 美國 / 2…1

大連滿倶獲勝

大連滿鐵倶樂部對於太田鐵道局棒球比賽、於四日下午三時三十五分、假明治神宮棒球場、舉行比賽、結果以五A比二之成績、大連滿鐵勝矣、

太田[illegible]獲勝

【又電】太田鐵道局[illegible]於五日舉行比賽、結果[illegible]、太田鐵勝矣、

不時興的時興都市
最不喜模彷旁人
她們堅定的發揮她們的個性美

(非女譯)

巴黎婦女

在電影裡會看到如花的巴黎。在婦女雜誌裡。也會看到時代流行線上的巴黎。這世界婦女美慕的火花集中在這一個輪廓裡的巴黎都市。果眞像世界婦人們幻想那樣美麗絢爛的都會嗎？實地說來。世界的瀟洒風味。自是以巴黎爲發祥的中心地。自是以這兒爲舞台而競爭着艷麗的。

巴黎。巴黎。…說在口外。也覺得有偌多難捉摸的意味。然而巴黎的情調。畢竟現在是怎樣的煊染着哪？我想。諸位姊妹一定會很關心的吧！那麽。我就揀日前纔從法國回國的日本畫家荒井龍男氏的話。來解答這個問題。以下就是荒井氏在京城所發表的談話。

世界上的人們。一致地相信巴黎是這世界時興的大本營。但是。在那時興的大本營裡。並沒有時興。這也許要招人一口吐沫。不肯相信這句話呢。姑娘。妳在銀座或是在本町通。妳可以見到盛裝潤步在馬路上閒逛的摩登婦女。打扮的所謂當年的流行顏色和時興樣式。假如妳好奇。仔細數一數。一個。兩個。三個……無論那個。她們打扮得相同之點的多。眞有些令人心中發生感慨。那感慨是深深地覺得抹殺了一個人的個性。合式或是不合式。是沒有關係的。反正是有那採取時興的勇敢。然而巴黎的婦女們。所謂沒有時興在流行。却是一件値得稱異的事。原來。

巴黎的婦女們。決對不去模彷人。不管外人看了認爲是怎樣始終活潑的去發揮她自己底個性。她深刻地信任合適自己的色彩。決不因爲走到街上看見穿紅色衣裳的人。非常漂亮。自己也想那麽辦一下是合式。自己決不會忘掉適合自己的黃綠系統色彩。她們縱然有時也購買做現成的洋服。但並不原樣不改的穿上。準得發揮她自己的個性來修飾以後。纔能穿在身上。大概她們有美意識的訓練。所以纔能這樣。

她們很清楚地明瞭色彩的調和。以及色彩統一。由組合反對色的效果。活用原色等等的理由。到處是表現着活動的個性美。

回想

在去法國以前。我從畫報上和百貨店裡。曾見到小人兒和美麗的洋服畫。我就驚嘆那種風彩。然而小人兒畢竟不是生動的活人。但在巴黎聖澤利澤的路子上走着。妳可以看到巴黎婦女那種清粹的瀟洒美。有如在小人兒和畫上所看到那麽美。眞完全令人驚訝不置。

在此。一句話可以把巴黎的婦女情調包括得罄盡。那就是說『時興的大本營巴黎。並不時興着什麽。』因爲巴黎的女性。是活動的發揮個性美。自然那風情會不斷的流出國外。直到全世界每一個國家裡時興着。巴黎在去年冬季穿豹皮外衣的人多了。但她們却仍在仔細檢討是否適合於自己。妳說是件有趣的事不呢？

——時在奉天

女人之一 童養媳

(紫姑)

童養媳。是家庭中一種畸形的份子。本來婚姻大事。無論新舊。須得男女雙方情願。方能美滿成功童養媳制度不單是『盲婚』之一種。而且是從小就活生生地把這一個女子的生機。和她一切發展的希望都給整個兒斷送得無影無踪。於是這一個孤苦的女子。自己便直認着運命的當然。而抱定着『走到那裏算那裡』的宗旨了。這實在是人類中最痛苦的事尤其是女人！

取得收留童養媳權利的人家。都把童養媳看做『非人』。心目中。以爲這不是自己親產的兒女。而是從別人家。根據着無條件的協定搬進來的。所以有的竟不惜使出『惡性公婆』的威風。百般蹂躪。因此。童養媳簡直不如『使女』。

這自然是我國婚姻不良的結果。但是在某一個家庭裏。就不免因此生出不少的變故與是非。重則能够擾亂家庭的安寧。輕則也像地獄般的使人不能睜眼逼視。

這種童養媳的制度。並非凡是婚姻都得如此的。而是另外的一種貧富不相等。或者是因爲一旦有了變故而造成的結果。便不得不硬着做父母的心腸。把自己已經有了婆家。而年齡還沒相當成熟的女兒先期送給婆家去保管收留。至於生活存亡。安全與否。因爲她已經走進她本人的婆家——丈夫家的門庭。所以也就忍心害理不管三七二十一了！

童養媳制度。應當嚴厲的改革。因爲這實在不是一個良好家庭所應有的。

暑期中的主婦生活

(芝雲)

家庭。在暑期裡。可說得是一個特殊時期。做家庭中的主婦的。該對於家庭衞生。子女的管理。以及娛樂等問題。有相當的研究。

在暑期中。氣溫總是很高的。各種夏季疾病的細菌。都得到了很好的生存與繁殖的機會。在這時期中。飲食起居。偶一不愼。闔家的健康。便能給破壞無遺。從前我曾聽某夫人的演講。伊說。『我在家庭中的一半時間幾乎完全是消費在家庭中的飲食上面的。凡是一切菜蔬的洗滌。烹調。都是我自己動手的。所以親戚們。都在背地裡議論我。說我勞碌命。雇着傭婦。連這一些事。還得自己幹。殊不知我有我的怪癖。對於傭婦們的貪懶行爲。總是極度的不放心。更其是對於飲食物方面。所以在暑期中。就是熱一個菜。煮一壺水。我也非親自動手不可。雖然我這麽的不憚勞。也未見有驚人的成績。但是在十年中。全家沒曾害過一次傳染病。雖在疫癘盛行的暑期中。我家也是毫無影響的。這總不能不說是對於我注意飲食衞生的報酬。』她說的話。是似乎是雖很普通的。但我以爲這眞是暑期中。主婦的良箴。所以特爲介紹。此外。如飲食的宜有調節。夜臥的不可過於貪涼。家庭用具的宜勤於洗滌。消毒。蚊蠅等有害昆蟲。宜設法撲殺。而加以消滅等工作。自然都該由主婦負起重大責任來的。

子女在這暑假期中。該有規律而合理化的加以管理着。否則是會得流浪而成爲野孩子的。我記得某夫人。對這問題。也曾加以介紹過。她說。『在孩子們的暑假中。我認爲是孩子的智德體三育的最佳的訓練時期。所以在暑假中。每天早上五點左右。總催迫着他們離床。在七時左右。驅使他們在宅旁草地上。或公園中去遊玩。讓他們盡量的去運動。從九時起。命他們讀書。寫字。讀報作文。十二時午膳。下午任令他們稍稍散步。或游戲。至二時左右。使他們午睡。四時催醒他們。分配着他們工作。如擦窗。洗地板。或軋草等。約一小時。於是給他們洗澡休息。晚飯之後。帶着他們赴音樂會。或是觀電影。或是出外散步。或是上公園去納涼。在每年七八星期的暑假中。都是這樣的。所以我的孩子。在暑假中。非但學業不荒疏。反能有進步。而開學時的健康狀態。也總比了放假時優良。』能像某夫人那麽的對於子女。嚴格地管理。自然最好。若是不能完全學得像。那麽。就學着幾分之幾。也總比了完全不加管理的强。總之。暑假期中。雖然女子們。不用每天上學校。但是絕對不是放任子女度流浪生活之用的。這一點。爲母親的。是該明瞭地認識的。

暑期中的娛樂問題。也是十分重要的。娛樂。是跟着家庭的生活環境。而不同的。所以這裏。也不能加以具體的介紹。但有一點。是值得一提的。那是『娛樂不忘衞生。』若是對於衞生。有妨的娛樂。須絕對的拒絕。最好的娛樂方法。是上海灘去洗海水浴。或到郊外去遠足。或招集幾位朋友。讀書說笑。或討論家庭問題。或開一個冷飲的同樂會等等。都是很好的暑期娛樂法。

時代女性的美容學

須備觀嗅覺觸 方稱盡美盡善

(四丁)

時代的女性。對於美的講究。不肯含糊。古人有的。也要學學。古人無的。也要創造。她們的審美與愛美心。是這樣堅毅而精細。舉出全身各處。雖髮指之微。亦莫不講求美的修養。

『香』和『艶』兩個字。在女性的身上。是不可或缺的。那麽女性的愛美。不僅由他人視覺的結果。認爲美而算爲條件滿足。必嗅覺觸覺…皆認爲美。方稱盡美盡善。

『香』是由嗅覺得到的批評。人類除了有奇癖的之外。莫不嗜香而惡臭。香到了女性的身上。更覺得神秘了。譬如文字上稱讚女性身上的香—『香汗』『香唾』。『香肌』。…以及『襟下之餘香』莫不稱之。讚之而津津有味。於是乎。女性們對於自已香的講究。自當注意。

汗。唾。……是人類的分泌液。肌肉皮膚也不會香。那麽香之所以香是必憑藉人工的製造了。在昔日的女性。雖生在科學未昌明的時代。然而她們也不肯甘自放棄了這『美』之一字。對於香的問題。都是利用薰香。薰香只是將衣服在平時加以薰的香料。薰之而使其香。當穿的時。香氣四放。人疑其香自『汗』裡。『肌』裡發出。這種方法。固然是可用。然而。冰麝之香。總有一點藥味。再說。那種香容易放散。保持不了多少日。便沒有了。她們在薰衣之外。又想到薰髮。什麽桂花頭油。玫瑰頭油…不一而足的發明出來。油類能奪取花香。而永久保持之。這是近代科學所研究出來的。那時的她們。雖不懂的科學。而能暗合科學之理。利用着油類而使香常在。不過。油類沾染到衣服衾枕上。便會污了一大塊。這是一種缺憾。

科學昌明的今日。女性們不能讓古人獨美于前。所以薰香之法。仍然襲用着千百年來的例制。而爲增加美的方法。不過。科學家認爲冰麝的粉劑。旣貴而易散放。油類又易沾染衣物。乃發明『香水』。香水的原料。[illegible]類萃取植物花之香。而後再用酒精[illegible]香。成爲香水。香水之[illegible]多。而不外採取各種香花之香製造成者。她們以此灑之衣被。用之沐浴。香留日久。香氣淸芬。使人嗅之。頓生美感！至於香味。則各人之嗜好不同。而使用亦異。玫瑰。辛夷。芭蘭。桂花。……等味甚濃而强烈。可以稱之爲『熱香』。茉莉。蘭蕙。丁香等香味淸芬而雅永。[illegible]香。是女性[illegible]作。

『色』是由視覺得到的。美化[illegible]對於她們的顏色。無不使之[illegible]飾。染一指之微。亦使之增艶添色。如丹染指。女性們認爲[illegible]時代。化其實古人的她們。早已想出法子來染指。不過不是科學製造的蔻油吧！她們用鳳仙花的紅色者。和明礬水搗成泥。塗之指上。形成新月。還抱一顆小星之狀。塗之纖半[illegible]蔻油。色分[illegible]。則不如昔之[illegible]。『[illegible]』[illegible]盆和露搗染成[illegible]之句詠之。今日使用[illegible]買來便。而雅韵不如昔矣。

說與摩登小姐聽 「染甲」自古即風行

(木子)

談到染指甲

關於女子競爭染甲之愛好。有人多云此染指甲之風自歐美來。其實我國也『古已有之』了。這里來談談我國染指甲之風。

元末明初時。有位以描寫指甲美而出名之詩人。名叫楊廉夫。他竟將女人之指甲視爲一種了不得之事。曾經嘔了許多的心血創造出許多香豔的詞句來形容指甲之美。他有一首詠指甲詩。『金鳳花開色更鮮。佳人染得指頭丹。彈箏亂落桃花瓣。把酒輕浮玳瑁斑。拂鏡火星流夜月。畫眉紅雨過春山。有時護托香腮想。疑是胭脂點玉顏』。其它亦有無數之麗句。這里且少談。至於這位專在女人指甲上做工夫的陳古詩人。同時又善填詞。他的詞最爲人所傳誦。又是一首描寫女人手指甲的紅潤嬌豔的詞。詞曰。『夜擣守宮金鳳蕊。十指畫換紅鵶嘴。一曲鼓瑤琴。數點桃花泛流水。』其它之詩人也頗多以女人手指甲爲題材。因都不及楊廉夫來得盛名。恕不多敍了。

古時女性之染指甲。大都以植物子葉的汁。而並非現今之什麽『寇丹』之類。例楊廉夫的詩裏所謂。『金鳳花開色更鮮。佳人染得指頭丹』。便是證明其間女之指甲多用金鳳花來染。據『花譜』中云。『鳳仙花一名金鳳花。各色俱有。善變且有酒金者。…女人取華以染指甲。則鮮紅可愛』。又。『翠芳譜』裡說。『鳳仙花一名海納。一名旱珍珠。一名小桃紅。一名染指甲草』宋人周密在他所撰之『癸辛雜識續集』更將其染法說得明明白白。其云。『鳳仙花紅者。用葉搗碎。入明礬少許在內。先洗淨指甲。然後以此敷甲上。用片帛纏定過後。初染色胭脂。連染三五次其色若胭脂。洗滌不去。可經旬。直至退甲。方漸去之。或云此亦守宮之法。非也。今老老奴七八旬者亦染指甲。今回回奴人多喜此。或以染手。并貓狗爲戲。』

由上敍之各點看來。我國染指甲之風。已有很悠久之歷史。絕對不是現代摩登女性所發明。其所有異者。僅古時之女只知以『鳳仙花』染甲。現代女子則改用『寇丹』之類矣。然其雖古今染甲之材料不同外。但染甲之心理作用—美—亦與畫眉相同。古今中外出於一轍也。

古代巾幗詩人的哀怨 (一)

(里麗)

生離 死別 懷春 遲暮
失戀 遺棄 非耦 喪亂

自古美人多薄命。才人亦多薄命。但看歷代巾幗詩人的文學作品中。含着幾多哀怨。便可想見其遭遇的不幸和內心的痛苦。女子哀怨的分析。不外生離。死別。懷春。遲暮。失戀。遺棄。以至非耦之怨。喪亂亡國之怨等等。還是人情所同。今古一轍的。

◆…生離之怨…◆

悲莫悲兮生別離。樂莫樂兮新相知。

屈大夫已經一語道破。詩詞中離別之什。幾乎占了最高的成數。眞是不可以僂指計。尋常的離別之怨。寫得最委婉動人的。要推漢朝蘇伯玉妻的盤中詩。『山樹高。鳥鳴悲。泉水深。鯉魚肥。空倉雀。常苦饑。吏人婦。會夫稀。出門望。見白衣。謂當是。而更非。還入門。中心悲。……常嘆息。畫語誰？君有行。妾念之。出有日。還無期。結巾帶。長相思。君忘妾。未知之。妾忘君。罪當治。……家居長安身在蜀。何惜馬蹄歸不歎！…』

盤中詩不過是惜別的代表作。至於眞正的生離之什。哀感纏綿。沁人心脾的。要推王昭君出塞的悲思之歌。蔡文姬的胡笳十八拍。宋朝周仲美的題壁詩。

王昭君的故事。是誰都知道的。她以一個纖弱美貌的女子。初不得寵於漢宮。後乃選派爲匈奴閼氏。遠適異邦。舉目無親。她的心中該是怎樣的悲哀呢！怨詩雖短短百字。而畢生遭遇。盡在紙下。

『秋木萋萋。其葉萎黃。有鳥處山。集於苞桑。養育毛羽。形容生光。旣得升雲。上游曲房。離宮絕曠。身體摧藏。志念抑沉。不得頡頏。雖得委食。心有徊徨。我獨伊何。來往變常。翩翩之燕。遠集西羌。高山峨峨。河水泱泱。父兮母兮。道里悠長。嗚呼哀哉。憂心惻傷！』

蔡文姬以一代文宗的名父之女。初被胡人所擄。別父遠離爲左賢王后。在胡十二年。生了兩個兒子。後得贖回漢土。親生二子。[illegible]俱行。復嫁[illegible]。我們看她去漢入胡時的悲怨。

『越漢國兮入胡城。亡家身兮不如無生！氈裘爲裳兮骨肉震驚。羯羶爲味兮枉遏我情。鞞鼓喧兮從夜達明。胡風浩浩兮暗塞營。……』

『……天災國亂人無主。唯我薄命兮沒戎虜。殊俗心異兮身難處。嗜慾不同兮誰可與語』(四拍)。

『爲天有眼兮何不見我獨漂流！爲神有靈兮何獨處我天南北海頭！我不負天兮天何使我殊配儔！我不負神兮神何殛我越荒州……』(八拍)

雖身居異域。所可慰者祇有親生的兩個孩子。及去胡歸漢母子骨肉分離。哀痛愈恒。

『……身歸國兮兒莫之隨。心懸懸兮常如饑。……山高地闊兮見汝無期……』(十四拍)

『子母分離兮意難任。同天隔越兮如商參。生死不知何處尋……』(十五拍)

『……去時懷土兮心無緒。來時別兒兮思漫漫。……』(十七拍)

在她的『悲憤詩』中。把她始末遭遇。披露肝腸的描寫出來令人讀之生出無限悽楚。古今女子遭遇不幸的生離哀怨之作。當以此爲絕唱了。

周仲美初隨父親遊宦至成都。嫁了一個姓李的丈夫。從夫官金陵。後來丈夫有了寵妾家庭不和。棄官入華山不歸。仲美携子寄居合肥外祖家。求歸不得。會舅任長沙。俱載而南。因書所懷於壁。

消暑小詩話 (五)

女性 (非女)

宮女能詩。大抵唐宋間之韻事耳。時人記載。多相出入。山堂肆攷載。唐僖宗時。詩人于祐。晚步禁溝。拾一紅葉。上有詩云。『流水何太急？深宮盡日閒。慇懃囑紅葉。好去到人間。』後祐爲韓泳館客。値帝放宮女三千人。得與宮女翠蘋結婚。翠蘋檢笥見葉。始知得紅葉者固已之夫君也。

王性之銘侍兒小名錄。貞元進士賈全虛。黜於春官。偶臨御溝。見一花流至。拾之。香馥頗異旁連數葉。上有一詩。筆蹟纖麗。『一入深宮裡。無由得見春。題花詩葉上。寄與接流人。』後德宗悉其事。召全虛授金吾衞兵曹。以題詩之鳳兒賜之。按賈全虛與顧況之所遇。雖事跡微異。而詩句則相差無幾。大抵是一事而傳者各異。蓋一代韻事。流露於文人筆墨之間。容有增益。後人讀此。實難捉摸。事之孰爲眞孰爲僞。非起亡者而問之。無由定論。然而一入深宮裡。無由得見春。唐時宮女哀怨。可以想見。

世界瞭望台 印度的婦女

(貝兒)

如果你是一個智識份子的話那麽你一定要說『早婚』是有關身體的發育。以及生理的毀傷。無疑的是一種不良的惡制度。印度人的婚姻。便是浸淫在這個環境裡。通常每一個印度婦人。在月經以前便得結婚了。因爲宗教的迷信。月經在印度人的目光中。是認爲最不潔的東西。女人一有了月經。那便是伊們度婦女生活的開始了。至於他們早婚起源。有兩種傳說。一。據說在古代印度聖書裡。已有讚美早婚的文字。因此。大家都熱烈地擁護着早婚。另一個傳說。是距今半世紀以前。回回教侵入印度。印度教徒都把處子的女兒送在男性的庇護之下。早婚的惡習便因此而遺傳下來了。

雖然。好幾年前有個叫做『沙卡』的印度人。提出修改早婚案。法律是成立的。而對普遍的民衆却還是得不到辦法。

做一個印度人的妻子。誰都有生育過一個兒子的義務。如果結婚了三年而還沒有兒子。於是伊們便有被離的危險。根據這點弱點。在印度第一大都會『加爾谷脫』的郊外。有一所『喀利寺』。寺中說是有授子的菩薩。求子心切的婦女們。很多宿在寺裡希望在夢中得着神的兒子。半夜是。所謂『菩薩』者就出現了。授以『神之子』。於是。失去貞操的婦女。在印度遍地皆是。這完全是一般僧人的罪惡！而更可笑的。是這位『神之子』在父母的心目中是更其的鍾愛。

女人懷孕一到臨月。屋子裡斷絕於外人往來。祇除了服侍的產婆之外。屋子裡無人洒掃。日久便汚穢非凡。生產了。生的是男孩子。那是可以比較早些時候搬出這小屋。假如不幸生了個女孩子。那麽須住了好久的日子才能脫離這苦海。有的遇着難產。不知原理的無能爲的產婆。竟拿着瓦片。或碎玻璃等的東西來施行手術。很多的產婦的生命。都喪失在這些可惡的產婆之手。嬰孩的死亡也不少。而有些懷孕的婦人。竟生活在充滿了牛糞臭的牛棚裏。

『寡婦殉夫』。是以前印度的一種野蠻之風。這種儀式。是在丈夫死後火葬時。寡婦把油塗遍了周身。縱身躍入了吐着火舌火窟裡。這種慘無人道的風氣。現在已由政府禁止了。然而。寡婦們的生活却像死去一樣。身上祇能披着一方素白布。不能戴指環等等的首飾物。每天祇有一噸的進餐。最煩苦。最卑下的工作完全由伊們担當着。在伊們這樣悽涼的生活中。一生便再也沒有矚見伊們一笑的可能了。

至於伊們的日常生活。除了自已的丈夫之外不見其他異性。一天到晚度着牛馬的生活。出外時必須在頭上覆着白布。坐着汽車外出。也得在四面張着布。不使和外人相見。

印度的女人生活。無異的是處身於地獄之中。

女性新詞

(凱娜)

—攤破浣谿沙— 雨後午晚

雨過塵埃熱念諳。微風動簾弄銀鐺。摩簾逕送朱旛外。自逍遙。

午夢初回深院寂。莞然獨笑慢伸腰。自取茶來杯酒醉。不無聊。

相見歡

悄然獨倚闌干。晚風寒。冷透春衫。凝睇綠門前。目流盼。意難辨。是心酸。只願人歸。千恨始能寬。

好事近

風雨喚柔情。滴亂了無愁意。[illegible]玉叙[illegible]。一盼君君難至。相思淚眼不曾晴。化作酒來醉。[illegible]在黃昏後。把幽家捐棄。

點絳脣

夢寐初回。玉琴彈弄聲聲細。黎陰少戲。蝶舞蜂忙際。漫漫心閒。順逆無庸計。春秋世。自然柔媚。浩蕩我情志。

絨衣 (續)

(凱娜)

(七)

林的天性是太天眞了！直率的個格就造成她的不幸！她自已偶用智明來揣措一下。心境明明白白。但有事情來到的時候。她一絲一毫的不掩飾赤裸裸要求眞理。

她的座右銘是。『爲求學而求學。凡事可幹就幹』。日子常了。她發現學校中的份子太複雜啦！她們(假基督徒)對於這位外校轉來的林慣使攻擊手段。她的成績比較來的優勝。她們紀管不用功的嫉妒。拿上帝的愛。變人間畸形的愛。舉凡一切不光榮的黑暗事。在林的心上都感到作嘔。一個弱小的姑娘來對付這一群如顛如狂的此物。太難擺佈。本來求知識是樂地。但受到些無理的閒氣。林就決定要離開這裡。求些深的遍眞的。快樂的學問來。林符間的友誼就此宣告一結束。——寒假中林走了。

(八)

符自林走後其間就給兩封信。時候漸漸拖長了。記憶上已忘却些。這殘餘的時候。她就從事於文學工作—各雜誌。報上也就常流露出她那一手流利綺麗的小品。

照樣學校開了學。她又從新來渡粉墨日子。幾個禮拜過去後。她的工作上更增加自已學文—此外又補些糊活計爲她二姊的結婚贈品。

李會監的未婚夫王先生。是隔不上兩三天就得來看李一次。符晤地裡眇見那依偎之情。打播那稚弱的靈血。—心是起了非常的變化。她想極力的排斥。可是來的更緊張。每個日夜都迷糊過去。一個將近二十歲的處女。生理上已發育得純熟。由同性之愛再受到些外勢的刺激。那異性的揣想是神秘。

(未完)

%投稿須知%

一須字字清楚標點分明
二勿兩面寫勿用鉛筆寫
三極歡迎中篇幽默文字
四譯作請併將原稿賜下

現代中國婦女論

這一段材料。是日本評論家神崎清先生的演講詞。他曾經游歷過中國內地。對於現代中國婦女的動態。有好幾點提出批評。記者介紹給諸位的。不是過其中一小段罷了。

現代中國有一句熟語。便是『摩登姑娘』。像麻雀窩那樣地剪短短的頭髮。高高的衣襟。染成青色的眼皮。紅色的指爪。流行在女子羣中。然而更有趣味的。就是爲了上面所說的摩登風潮。而激起的反對者的憤慨。他們組織了摩登撲滅團。開始向一般摩登女郎宣戰。作戰的方法。便是用硫酸向女性猛烈的澆洒。和這摩登撲滅團對抗的。又有所謂摩登擁護團。互相交鋒的結果。總說每年總有二千名以上的被害者。

此外給予女子更大威脅的。是當舖的不收摩登服飾。這尤其說是從撲滅團進迫過來的難勢。倒不是說因爲服裝的流行。變遷太快的緣故。政府當局雖是好言相勸。取締婦女的奇裝艶服。但女子決不肯甘願屈服。所以一些也沒有效果。

不過。現代的中國婦女。對於感情却非常的强烈。有一次我在天津開往北平去的火車裡。恰巧和幾個剛從日本留學回來的中國男女學生同坐。因爲日本語都能領會。所以講了許多話。當我正在說。『我這次到北平。倒很想吃一餐北平的支那料理。……』豈知話還沒有說完。一個女學生馬上搶着說。『不是支那料理。是民國料理。』我們普通說支那。而中國人却不喜歡人家呼自已的祖國爲支那。所謂支那。不過是個地理上的名稱。國家是叫中華民國的。火車中的那位女學生。所以以支那料理改爲民國料理。這全是感情的反映。

看新聞上的消息。各地示威運動和集會。都有不少的女學生參加。這種趨勢在東洋婦女道德的立場上看來。總當與否固然是另外的問題。而現代中國婦女。特別是一般年輕的女子間。感情作用的强烈。實在是無可諱言的。

和日本全然兩樣的中國婦的現代性。在實行的男女共學制上也可表現出來。她們混在男的大學之間受到同等的科目。從社會的意義上說起來。固然是進步得很快。不過在這科目中。既沒有家政。又沒有裁縫。所以在家庭的意義上看來。這教育幾乎完全無用。因此。政府企圖使男女分校教授。却又遭到婦女團體及教育家們猛烈的反對。到後來。畢竟托取了折衷主義。在中等程度設女立子中學。但要完全取締男女共學制還委直像從小孩手中奪去她們心愛的玩具。實行是非常困難的。

那麽。受到這新教育的女子往那裡去呢？這雖是一個問題。但大部分是回到家庭裡的。前面所講過的。她們沒有受過家事的訓練。如何做主婦呢。原來中國在中流以上的家庭裡。往往有婢女奶媽和長工書童等。因此用不到自已在家事上的勞碌。也能够歡心遂意的度日。但是自已却是消費經濟者。不。還是說[illegible]經濟的[illegible]者當。要是她們中有不喜歡浪費經濟的。那末便向社會裡謀職。在中國新出現的婦女職業。好像最多的是學校員。女校長在中國是不以爲奇的。婦女記者也有。事務員也有。不過無論怎樣說起來。和全中國的婦女總數相比起來。只是微乎其微。

在這種種目繁雜的女子職業中。給與日本人最大印象的。便是天津人口處搪沽碼頭的女子稅關吏和北平的婦女巡查。她們都像男子那般地活動。有一次。我在北平車站買票的時候。裡面也有女職員(以下從略。譯者註)

塞北軍歌

乃蒙古之古代遺音 情調悲壯意義深妙

可汗如太陽、高高坐東方、威德之所被、煦爲天下光、部屬如草木、小醜如冰霜、草木日以長、冰霜日消亡、太陽有出沒、可汗壽無疆、一惟我大可汗、手把旌與旄、下不見江海、上不見雲霓、天亦無修維、地亦無綱紀、上天與下地、皆伏聽以齊、何物爲小醜、問敢當馬蹄、獅子夜吞月、可汗朝點兵、兵符一以下、千里不留行、壯士得兵符、中夜辭秣馬、秣馬望天明、長嘯大旗下、美人送壯士、手把黃金巵、勸觴以烈、凜凜傾城姿、美人語壯士、此去無歸期、生當立功名、死當隨旌旗、無爲作降虜、今我無容儀、壯士揖手笑、何用多言爲、我有大寶刀、礪志與相期、悵望日已久、而今乃得之、國馬一揚鬣、去去不復歸、白馬濺赤血、少女爲寡妻、壯士赴戰場、還以新婚時、馬首入刃林、死士吞生人、馬首應侯舞、生人驅死士、嗟彼士宝人、智短神亦昏、上天天無梯、入地地無門、吾命如雞犬、雨命如瓢兎、兎走不及林、驅走不及墓、戰坊鳳凄凄、誠裂鳳凄凄、嗟彼士宝人、勇士兒女啼、

梅博士北上故都掃墓省親

上海訊、名伶梅蘭芳在滬作客多年、近自演畢返滬、僅在寓中名畫家湯定之輩、習畫自娛、一時無意公演、近忽傳北上之說、筆者當即面詢眞相、據談、伊將於陰歷七月中旬盂蘭節、自滬北上、赴平省墓、並順便探視親友、蓋其祖塋久未祭掃、而平中親友甚多、久未把晤、亦渴欲問候也、當又以詢屆時北上平津、是否須公演雅奏、以慰北方人士之渴望?梅云、此層刻尚未能決定、須臨時再行斟酌云云、此爲梅氏最近消息、特預誌之、

世界珍聞及其他

英新皇家費用 每年二百餘萬磅

英下院近通過愛多華第八皇室費用總數爲每年二百零三萬五千金磅該數已較前喬治第五時代減去約二百萬金磅、皇室費用內、有下列幾項、洗衣費、三萬金磅、汽車馬車費、二萬五千磅、傭僕生活費、二萬五千金磅、白金漢宮修繕費、十五萬金磅、

暑天漫話 由漢口洪爐到清涼牯嶺

中國長江一帶、漢口是熱得有名的都市、而距離漢口只有一夜水程的牯嶺、卻是個清涼世界、先就漢口而論、每年的夏季、漢口市民都有『置身洪爐』之感、而經過漢口的旅客應具有『我不跳火坑、誰跳火坑』的勇氣、才可以攀登這座有名的火燄山、漢口夏天的氣溫、大概盤旋於九十八九度及超過百度之間、馬路上柏油溶解得像是黑色的爛泥、太陽自朝至暮、火辣辣逞着强烈的威力、便在殘暉沒入地平線以後、仍有餘威之存在的、路旁屋頂上、排列着乘涼的羣衆、夜花園、高爾夫球場、黑壓壓堆滿了、摩登男女、這座沿著長江一線之地、窄長形的市區簡直地不像是『東方之芝加哥』而像靠近江海的一口岸了、白天的熱、好像是『命該如此』而整夜的熱力不見退減、使人們沒有遍然入夢的機會、這卻是漢口一個特色、可是武昌與漢口一江之隔、其氣溫卻不相同、大概低下約有五度左右、這由於武昌人口較少、曠地較多的緣故有人說、漢口之熱、若與開封或南昌比較一下又有小巫見大巫之別、我雖然到過這兩個地方、卻不是炎威可畏的夏天、未便作一正確的估計、

南京和上海、無疑地上海的氣溫略低一點、不過相差得極有限、有時竟是毫無區別的、有人從南京到上海、湊巧地飄來一陣風、或灑了一陣雨、而他們回到南京的時候、依舊是火傘張空、走頭無路的世界、於是他們斷指着上海比南京涼爽得若干倍、這種誤解是常有發生的同時誤解得亦甚有趣、

中國有名的避暑地、在北方爲北帶河及青島、在東南爲莫干山、在中部爲牯嶺、據『避暑專家』在實地的考察、認爲牯嶺夏季氣溫恒八十度以下、大概自七十度至七十八度、可以奪得錦標、這大概是可靠的意見、近幾年以來、每年到牯嶺避暑的人數、平均在一萬人以上、山上各業繁榮尤以旅館業賺了狠多的錢、山上警察、自前年起、實行新運規律、如行人靠左、走路時禁止吸烟之類辦理得狠認眞而且狠有成績、牯嶺各種商店、只有夏季的交易最旺、也只有這一季的貨價特別提高一點、初上山的游客深感物價之高、但除了夏季以外、其貨價與山下沒有多大的出入、(有數種商店除夏季外概不營業)因爲『一年之計在於夏』、所以旅館對於房金、規定一種特別計算的辦法、例如五元一天的房金、如預租一個月、全月只收一百二十元、預租三個月全季只收百五十元

牯嶺表面上是特殊階級夏季的樂園、其實財力不甚充裕的人們同樣可以上牯嶺避暑、假使住在友人的家裏、(或下榻寺廟中)游山不坐轎、吃飯不上館子、其消耗也是狠有限的、牯嶺雖隸屬江西、但山上自苦力以至避暑的特殊階級、湖北人約占十之七八左右、苦力以來自黃梅一帶者(九江對岸屬鄂省)爲最多、這大概因爲地壤相接的緣故、至於漢口人避暑地點除牯嶺外、還有武勝關附近的雞公山、自民國十五年來鄂北赤匪猖獗、該山的周圍化爲匪區、所以無人問津、而造成牯嶺獨有的繁榮局面了。

結婚須先驗血 領血液純潔証明書

美國康內庫奇加脫州首先頒布一種法律的條文、謂爲證明男女健康起見、須呈遞血液檢察證、經查驗合格、始能發給結婚執照、在此世風日下之今日、此種新法甚爲識者所推賞、就中以該州進行最力、已於本年一月頒布施行矣、最初登錄的新夫婦爲紐約蟲家溫德華斯、哈克特氏與伊利沙伯、勃朗溫女士二人、曾互相交血液純潔證明書、開始了人生新生命、」

石器時代墓地

列寧格勒訊、石礦工人在昂尼加湖之奧朗尼島發現石器時代墓地一處、墓地內紅色赭土層中埋有骨骼、石骨等武器、及以野獸獠牙製成之頸練、與其他極有趣味之物件、此墓爲蘇聯西北部最古之墓、列寧格勒現此出發一特別探測隊往該處調查、

章太炎 羈獄幽默語

章太炎氏生前性情極爲洒脫中見拘礙、而他的心胸、卻非常闊大、當受實政府羈禁的時候、有個門人去獄中探望、談起家事、章只頷首微笑、似乎一點沒有繫念的樣子、更問他獄中生活、章又笑說、爲有從事革命事業而不受牢獄之災者、況且我已有過犴狴經驗如今只算重温了一次舊夢能了、最後說到國事、章氏指着陪同進來的一個看守人員笑道、你不見這位先生嗎、他許我們談國事嗎?這人也笑道、章先生明鑒、這是我的職責、章又笑說、不錯、如果我處到你的地位、也許會和你一樣盡職的、說罷、對門人揮手說、回去罷、中國的事情、一時還不了、是我的門人、將來許有到這兒來玩玩的日子、現在急急跑來幹什麼、說畢、又大笑不止、門人見他還等幽默而滑稽的態度、幾乎奇怪得說不出話來、

絕妙好詩(續) 歷史上兩魔王

在空中灑石灰、咱老子在這裡羊羔美酒滋味、不知那般沒有飯吃、沒有衣穿的王八羔子是怎樣過日子的、」張獻忠雖然是個殺人的魔王、然而從他的大雪妙詩上細細的回味起來、他還能知道窮人的慘苦生活、我不知道現在一般延舞場、看電影坐汽車住洋房的大人先生們一般心裏可知道窮人的痛苦!(完)

移置眼膜手術 瞽目可以重明 俄醫藥界之驚人發明

莫斯科訊、關於因白翳致盲之目、現已證明可用移置眼膜法使之重見光明、此項手術、係由蘇聯醫學博士費拉托夫等所創造、此項新眼膜、可從死后數十時之死屍取用、其効用不下活人之眼膜、世間因白翳而致盲之人極多、此項手術之發明、裨益人類造福社會實非淺鮮云、

寃獄感天地 全村受浩劫

河北大名、距黃河甚邇、有小村名清野者、居民一百餘戶、風俗極劣、喜鬥健訟、蓋已相沿成風也、農民趙芝貴妻黃氏、貌美超羣、土痞顧四頭屢往調戲、皆被拒、歸與巨富之次子邵金聲謀、誣趙芝貴通匪、入趙於獄、非刑逼供、體無完膚事後將黃氏送回母家、逼令嫁、官縣屢派專員往該村調查取結、該村全體鄉紳、皆袒顧四頭邵金聲、而不敢直言、故案懸三月不決、日前突來道士一人、手持一竿、上書『寃獄感天地全村受浩劫』之白布一方、往返村中、數日方始他往、庸知村人不悟、未三日、大雨如注、四日夜不息、加之黃河決口、全村變成澤國、人淹死、不計其數、顧四頭邵金聲、乘舟逃命中、舟翻落水、迄今尙無屍身發現云、」

新疆主席盛世才 半生奮鬥史

自古道英雄造時勢、時勢亦造英雄、前清末葉、因爲政治的關係、這時南北英雄、均奔走呼號起來、民國以還、每一派起、都有幾個英雄在逐鹿、或者大演同室操戈、這種英雄、在民族眼中、固然有些不贊成、然而他們也有他們的際遇、就像報載、盛世才這位英雄、就是時勢造成、」

新疆主席盛世才、奉天人、昔爲郭松齡部下、排長、或說是其寄子(俗云乾兒)郭失敗後、至孫傳芳處投効、孫以其可造之才、乃資助之至日本、入陸大、畢業後、某年至廣州、充北伐軍作戰科長、嗣復奔走於京滬之間、儼然一革要人、新疆代表參救組、駐京之日、一見盛之舉止豪闊、目灼灼有英氣、語言略口吃、惟發音振四隅、因與接談、其才亦可取、心重之、隱有交結意、乃極力與之拉攏、並許其荐之新主席金樹仁、電達金、而金以新省不需軍事人才爲辭、令暫勿來新、魯接電、願以爲情、因許盛矣、乃以人格爲之擔保、以爲人才難得也、未得金之復電、即偕盛由西伯利亞至新、初充少校參謀、嗣以驍勇善戰、且得陣剿羣匪之利、實纍然爲已立功地位也、戰而捷、新主新疆東路剿匪司令部二師參謀長、旋升至南山剿匪軍總指揮、迨歸化軍(即白俄投誠者)起事反抗金樹仁、圖擾省城、金急電調盛世才請拔救援、盛不允、金以民命爲重、遂全部西退、欲至伊犂杲乃決退至塔城魯效祖防次、金未至之前、魯以戚故、且崇金之爲人光明磊落、乃先飭人搭蓬歡迎、塔城民衆歡聲雷動咸欲一覩金之丰采、當金督新時、爲漢人爭地位、不遺餘力以愛護、故能得民衆信仰崇敬心、其彩鑑聯『新新帥尹、民具爾瞻、主政五年、贏得萬衆謳歌、竟使邊氓觀佛面、炎炎華胄、造福西陲、化被四野、不忍生靈塗炭、遺留盛德感人心、』金之明白處、在某派願意援助實力、爲之復位、以歸化軍爲交換條件、金婉辭拒絕之、後爲魯言之『我決不以一時快樂、取得個人地位、而遺害國家地方無窮之患、被萬古罵名』、金之迂闊處、當其隻身離新時、携印至京、或問故、金慨然曰『我爲中央特任之官吏、今既失去地盤、當以原物還之中央』魯在歡宴時、叩金以何人作亂、金憤然曰『即是你所以人格擔保之人也』魯大哭、自陳不該保盛、金既退出、盛乃大省、當東北軍失利入新、咸以同鄉關係、慫恿就主帝職、盛猶豫間、航空處長李笑躡其足、促使承認幹、盛始毅起允可、綜盛入新至主新政、實魯李之力也、今魯爲省委、而李以他事被殺、蓋李以擁戴功高、或有不遜處也、某君語筆者時、言難感無限低徊也、因述筆記之、」

最新發明 內科研究家 趙義悅大夫發明

出世 肺病吐血藥

此藥專治青年各期肺病久嗽成勞大口吐血痰中代血五勞七傷臥床不起肺管炎肋膜炎肺痿肺癆老年咳嗽春秋犯病氣喘痰喘不論男女一切肺病時犯時止經年不愈者速購此藥准可立愈服之既知矣

大西關月窗胡同路南 詳細說明小報

精業堂理肺藥房

各埠代理店

●濱江道外正陽街、好生堂、永茂堂、老福春堂、●新京書庭、五洲藥房、大中西●吉林五洲藥房、●安東瑞祥泰、大生東、東益增遠●公主嶺、二合德●錦洲同盛居●海城宏升棧●遼陽公盛源●蓋平城春堂●開原站大羅天、山城鎮慶豐厚、●龍永順長老權●盤石福隆魁●營口興亞藥房、●海龍興戌餘記●新民大惠藥房●

福特萬年筆

製法精良 經久耐用

墨水 顏色鮮明 決不沉澱

奉天 益順興商行 發售

奉天警務廳化驗 瀋陽警察廳註冊 姜聘周醫士秘製 補腎斑龍丸

主治 先天不足 後天虛損 房勞過度 夢遺滑精 腎囊潮濕 神經衰弱 健忘失眠 早老力衰 精神恍惚 腰酸背痛 四肢困倦 面黃肌瘦 貧血體弱 元氣大傷 婦女白帶

▲另有詳細說明書函索即寄▼招聘外埠代理歡迎函商

每盒國幣一元五角 每打拾五元 半打八元

總發行奉天大西門裡 同芝堂藥店

各埠代理處

新京 耀廷藥房 昌圖 愼記藥房 山海關 長野支當
大連 德記全棧 義縣 桂馥祥 三江省 金石書畫舫
吉林 五洲藥房 開原 大和印刷局 溝帮子 恒信昌
安東 東益增遠 撫順 大信仁堂 天德堂
遼陽 大同新書社 下城子 益壽堂 大民屯 慶豐元
營口 洪春堂 公主嶺 義和順 張家灣 華西藥房

伏中草帽 真正特別大減價

潤記專門帽店 奉天中街路南 通電二三四七

專治小兒疳病藥

醫士馬希援(靜寰)發明

嬰兒消食藥面

官准衣案 消食化痞小兒疳證和黃疳

專治 食積痞病 面黃肌瘦 肚大青筋 消化不良 一切疳積 食積乳積 蟲積水積 腹痛腹脹 嘔吐腹瀉

價目 藥面每袋肆角甲種 膏藥壹圓乙種五角(外埠函購另加郵費)

各埠代理 新京五洲藥房 同 新亞藥房 錦州鴻興商店 遼陽振泰興 同 同春和 鞍山宜春商店 同 聚豐厚 營口德和福 同 豐利藥房 田庄台双興合 同 萬增慶 (濱江)正陽十二街振興表店、太古街恒泰德、撫順信仁堂、(公主嶺)三合德、(鐵嶺)永茂厚、(興城)永興德、(和龍)寶和堂、(通遼)德增益、(海城)福隆興、宏升棧、

總批發處奉天大西關 鴻德堂藥房

專門痔藥 化痔土龍散 化痔藥膏

◆主治 二十四種痔症如各種痔漏肛門破裂大便走血奇痛奇癢濃血潰流凡用此藥外擦藥膏痛止濃消不受困苦

每料五元 每料三元 每盒一圓 每瓶一元

奉天大西邊門外南二經路分所西十二緯路門牌二十六號 張三多堂啓

壽爾康之成分超越一切內分泌 公開比例

A 脑荷爾蒙(PAN-HORMONE) 阻止衰老
B 大腦腺素(CEREBR SICC) 補腦健神
C 腦神經粹(HYPOPHYSE GLAND) 恢復性腺
D 攝護腺素(PROSTATGLAND) 亢進器官
E 睪丸素(TESTES SICC) 性官能病
F 卵巢素(OVARIA SICC) 性官能病
G 心臟血素(HAEMOGLOBIN) 補血造血
H 腎上腺素(SUPRARENAL GLAND) 補腎強精
I 卵雲星(LECITHINE) 療虛補損
J 浦歐麥(EXTR APUIRA PUAMA) 強壯精神
K 變質素(EXTR TURN) 改造體質
維他命E(VITAMINE) 繁殖益髓

尚有其他名貴成分因限於篇幅不及備載 壽爾康分男女用兩種每盒現洋五元男女同價 說明書函索即寄如蒙郵購請寄至

代理 哈爾濱道外六道街口 柯爾登洋行經理

▲奉天、五洲、大成、▲營口、中西、五洲 ▲新京、中西 ▲大連、華泰、華西、▲安東、瑞祥泰 ▲吉林、五洲 ▲黑龍江、中西、▲鐵嶺、穀和堂 ▲洮南、和發順 ▲齊齊哈爾、康德記(藥房均售)

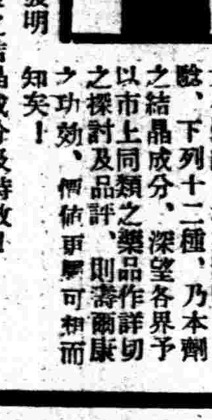

德國愛廸那博士新發明 壽爾康之結晶成分及特效!

本劑所含成分、宗全適合於人體之需要、故對於男女各體部、均有獨特之效驗、下列十二種、乃本劑之結晶成分、深望各界予以市上同類之藥品作詳切之探討及品評、則壽爾康之功效、價值更可知而知矣!

德國威彌那大藥廠監製

壽爾康

▲會集動植礦物精華於一爐 ▲獨樹一幟的世界標準補藥

壽爾康有改變敗壞衰體質的奇功! 壽爾康有創造活潑新生命的實效!

得爾政府實驗特賣專許 製劑防老內分泌結晶製極品

懷中電燈

指定工場 鐵路總局 滿鐵 電電會社 諸官廳

代理店 奉天中街廣生胡同 中孚洋行 奉天小西邊門外 天利和電料行 奉天浪速通 三信公司 奉天富士町三 山岡電氣商會

岡田電氣商會 滿洲配給所 奉天 通遼 本店 東京 品川

認明商標以防假冒

前北京內務部立案北平實業廳註冊 國民政府全國註冊局註冊中央衛生試驗所化驗 國民政府實業部註冊國民政府內政部化驗立案

上海韓奇逢大醫士黑鷄白鳳丸

主治經血不調、超前錯後、行經腹痛、發燒、心忙、帶過多、久不生育、子宮寒冷、腰腿筋骨痛、飲食少進、或久患腹內有塊、病者頭迷、四肢無力者、胸膈膨悶、小產、安眠睡多惡夢者、行經血色不正、或紫黑成塊、或淡紅、白氣虛血虧、咳嗽痰喘、時愈時犯、如同邪病、夜不寐、以致崩漏者、或午後發燒者、凡患經血各症、因生氣或房所傷之事宜均服之

(定價)每盒國幣五元 每打五十元

現在減售半價 每盒兩元五角 每打二十五元

(減價日期)七月十日起=九月十日止

(外埠函購)一律待遇減收半價加郵費兩角 每人限購一打 多購仍照原價 兩個月後爲止

減價辦法

奉天大西邊門外北門牌四十二號 韓奇逢藥房有限公司
新京四馬路中興大藥房內 韓奇逢藥房有限公司
哈爾濱道外純化街八十七號 韓奇逢藥房有限公司

韓奇逢 黑鷄白鳳

代理 商標 發明 意匠

電話 事務所 三、五七七二番 住宅 三、五二八一番

勳六位 景雲章 前實業部商標局囑託 中根齋

事務所 新京東五條通三番地

招聘分館員啓事

資格條件 滿洲國人年在二十五歲以上者須保證人兩名

業務 擔任分館一切事務及販賣報紙書籍類等事務及其他

初任固定薪金爲十五圓如略通日本語及簿記者更佳希望者請速寄下親筆履歷書及像片爲要

盛京時報大虎山分館啓

本報啓事

本報社員兼天津總支社監督石見直三氏現因伊有高就由七月十五日起自請辭卻本報各項職務嗣後該氏在外一切行爲與本社及天津總支社毫無關係至天津本報支社事務另委中川秀義代理恐未週知特此佈告

奉天盛京時報社啓

新京特刊

韓雲階

第二三二號
盛京時報新京支社
新京商埠地東六馬路
電話二・三〇四七

普及自來水 免費裝設水管 限期行將廢止 市極力宣傳

新京特別市公署、近爲提倡飲料衛生、喚起一般市民、利用自來水、廢棄飲用笨井水計、近特發出傳單、大事宣傳因該署水道科、自設置自來水以來、關於市民裝設自來水管爲徹底普及計、規定免費裝置、每月只收表租國幣六角、水費每一立方米達一角五分、現以免費之期、業將終了、今後裝置設水管、必須繳納相當之手續費、恐一般市民、不知底蘊、或因循遲延、仍未裝設、故特加以宣傳、以引起一般市民之注意、茲將其宣傳標語錄誌於後、

一、水道文明都市決不可缺的、
一、衛生保健經濟便利、誰都很知道的、
一、你們家裡還沒裝設自來水管子麽、
一、一切裝置費免費辦法快廢止了、
一、如不即時來報名恐怕就不赶盪了
一、大家千萬勿失這個最好機會呀、
一、若錯過這個好機會決不能再得啊
一、報名快一天經濟就多受一天影響啊、
一、請快赶緊的來本署水道科報名請求裝設罷、

特點、表租每月只收六角水費、每一立方米達(一噸)即五十五火油筒核價一角五分比較、自來水與笨井水之比較最小限度能省四位以上之水費、

冰糕許可 千八百家

入夏以來、天氣炎熱、市內一般行商及鮮貨店、多製造冰糕販賣、以備解渴之用、由初夏至現在(七月末)計向市署請求許可賣冰糕者、行商及居商二種、共計達一千八百八十三名之多、食冰糕者人數之多、可想而知云、

祀孔典禮 移交市署辦理 文部令市接收

我國以王道立國、尊崇孔敎、每年春秋丁祭、與聖誕節日向例隆重擧行、而本市以係首都之所在地、文化居全國之冠、故歷年祀孔典禮、均由文敎部主持辦理、近者新京特別市公署、奉到文敎部令、以祀孔爲每年固定之例祭、關於禮樂司儀、及祭器樂器之保管、與致祭時太牢小牢之準備等事均應由市署辦理、較爲妥善應手、再關於祭日所需音樂、向有音樂生一班、專備祭日應用、平日在放送局廣播音樂、將來擬將此項音樂生廢止、專留一人、敎授市內各學校學生令其熟習、以備臨時應用、至於祭器樂等之保管、則由市署委任專人、負責管理云、

語學講習所 第九回開學

文敎部設立之語學講習所、業經第八回卒業、現第九回學生、已於日昨開學、其中滿語科、前在頭道溝寶町小學校內講習、最近亦遷入大經路小學校內與日語科均在一處、以資敎授之便利、期間仍爲五個月定於本年十二月中旬卒業云、

慘！極！經濟壓迫下 發生六口命案 殺妻子內弟而後自縊

孫相臣者、年三十二歲、現住本市大屯警察署管界開原堡東溝、在自衛團充當厨役、每月工資七元、家有其妻朱氏、年二十四歲、幼女一六歲、子一四歲、一家四口、均賴此七元收入維持生活、經濟不免困窘、因而時起厭世之念、近者復聞人言、其妻與自衛警某通姦、該孫某以家境既貧、而妻又不安於室、益覺顏面無存、但處此境況、終日勞力、不得溫飽、而妻室不賢、一頂綠頭巾壓諸頂上、愈覺萬念都灰、乃辭工歸家、甘心賦閑、不料被其岳父朱某聞知、孫某所住之房屋爲其岳父朱某之所有、茲見孫某賦閑在家、當即下逐客之令、而斥孫某曰、汝現在辭職家居、賦閑無事、坐吃山空、實屬不堪提拔、余之房子不能令汝住閑、可急速搬家云云、孫某聞言之下、怒形於色、而無可如何、只有隱忍而已、翌日有李某者、至孫家中討債、孫某無錢、家中尚有豬一口被其赶去、孫某者睹家中情況、實無生活之可能、乃於日昨二十八日夜間、手執菜刀將其妻及子女、並其內弟朱長舟十九歲、朱長嶺十三歲、共計五口、完全砍死、砍畢自縊於室內、次日經人發覺、則六名屍體俱已死去、五名臥血泊內、當經覺現者報告警察、至場檢驗、一面通知死者之親屬云、

無錢冶遊 質人衣料 成衣匠太荒唐

周長泰者、年二十八歲、本市人、現住孟家橋、以成衣爲業、素好冶遊、每日尋花問柳、出入章台、久之債台高築、無法應付、乃將替人代做之衣服、送入質店、以作買笑之資、作衣者前往取衣、周某竟設詞搪塞、未幾被人發覺、向其追索衣料、周無以應、故衣者遂報告警署請求勒令賠償原物云、

新京風光 7

康德會館 永康莊

滿洲事變以後、一個小小的長春市、居然一變而爲新國都、人文薈萃、商業繁盛、在另一方面、隨着就發生了房荒、大官們和小老們、不得已也只得將就着暫住個小平房、而普通市民和商人的居住問題、自然更形恐慌了、日滿兩方當局、爲解決這種困難、期補助於萬一、在市內建築了不少的住宅、而康德會館和永康莊、便是公署住宅的最大的、一個在大同大街、一個在七馬路、眞是雄偉壯麗呀、(上圖康德會館、下圖永康莊)

崇幸小星 氣死髮妻 所謂飽暖思淫

王樹棠者、年三十一歲、奉天省撫順縣人、現住市內西四道街、門片十二號、以營商爲業、自幼娶李姓女爲妻、夫妻間感情融洽、並生有二男一女、生活充裕、蓋一和樂之家庭也、詎料王某飽暖思淫慾、近者見其妻已徐娘半老、無復當年姿色、乃忘却前情、獵艷於秦樓楚館、出入於烟市茶寮、隨處追逐女性、以滿足其淫念、近來又與某烟館之女招待結不解緣、並納爲小星、置之家中、對其妻李氏、置之不理、日久視同眼中之釘、加以妾在背後、時以不良之言相挑撥、於是待李氏之種種行爲、益令難堪、而假夫妾行則成双、臥則成對、李氏覩狀、意冷心灰、欲自殺而兒女繞膝泣啼、又不忍遺可憐之兒女、墜諸後婦之手、令其遺受荼毒、怨恨之餘、因而染病、愁思百結、醫藥罔效、延至近日、竟而死去、女母聞耗來京、以其女遭婿虐待之、崇妾蔑妻、恐死因不明、不令埋葬、現有人向双方調解、能否和平完結、尚不得而知云、

回漢兩教館 狀元樓開市

城內北大街路東回回館餡餅粥德聚園、因營業不佳、於日前歇業、最近另行改組、改設狀元樓飯店、內設回漢兩敎食品、此次執事者爲酬答主顧者、由平津聘來著名厨師數名、內容設備亦甚清雅潔淨、公餘之暇、前往隨便小酌、頗能飽腹滿意云、

小姑長舌 兒媳遭殃

陸文祥者、年二十三歲、長春縣人、現住本市小合隆警察署管界孟家窩堡村、以務農爲業、於客歲秋季娶石氏女爲妻、夫婦感情甚洽、惟陸某有姊尚未出閣、與石氏不睦、姑嫂之間、時起口角、因而常在其母前、搬弄其非、離間其姑媳、使之不和、以是其母對於石氏亦視同眼中之釘、每日辱罵毆打、石氏不堪其苦、商諸其夫、欲與其姑分炊、而其夫不允、石氏無奈、只得暫時忍受、詎料其姊與姑近見石氏性質懦弱、益加虐待、石氏不得已、乃呈請法院、請求依法維持云、

車夫自縊 原因不明 檢廳驗明掩埋

長通路警察署管界、鐵嶺屯街門片三十號住戶錢高氏者、年四十歲、九台縣人、以養馬車爲業、僱其同鄉馬忠武爲車夫、馬現年二十一歲、每日朝出晚歸、尚屬忠於職守、於日昨、據稱腹痛、不能出外赶車、當即請假一日、在家休息、不料、翌晨三時許、錢高氏外出、見馬某自縊於馬槽之上、已氣絕多時、遂即報告警署、經該方到場檢驗、並無被害情況、但自殺原因、不能明瞭、乃諭令錢高氏看守屍体、通知地檢廳派員檢驗、以便掩埋云、

電影教育 推動國民之文化 刺激國民之心理 於潛移默化中幇助教育 謀國民生活向上爲目的 (5)

第三章、教育電影之分類、對於教育電影之分類、其說甚多、茲將一般人所知者、表列於左、

甲、廣義教育電影
子、教化電影
丑、研究電影
寅、布敎電影
卯、宣傳電影
乙、狹義教育電影
子、社會教育電影
一、特殊社會教育電影
一、青年團
二、婦女會
三、產業組合
四、勞働組合
二、一般社會教育電影
丑、學校教育電影
一、教育電影—中小學校
二、情操電影—中小學校
三、講堂電影—中小學校
寅、學術電影
一、研究室用電影—大學專門學校

特殊社會教育電影、爲組織化之社會教育電影、其與一般社會教育電影不同之點、爲前者乃以對於組織化之社會、如青年團、婦女會、產業組合、勞働組合等之教育爲目的、後者則以對於一般社會之教育爲目的是也、

敎化電影乃刑務所所用以敎化爲目的之電影、及因感化不良少年而使用之電影是也、布敎電影、可稱之謂宗敎電影、宣傳電影專用於宣傳、研究電影、則以研究學術爲目的之電影是也、

社會教育電影、置重於情意教育及智的教育、以謀國民生活之提高及發展、對於國民文化之進步、關係甚大、茲將一般社會教育之內容、摘述於左

一般社會教育電影
一、關於一般國民生活者
二、關於社會道德者
三、關於宗教教育者
四、關於藝術教育者
五、關於通俗科學者
六、關於通俗經濟產業者
七、關於政治教育者
八、關於保健衛生體育者
九、關於時間問題解說者
十、關於促進建國精神者

第四章、滿洲國協和會之諸工作及電影

滿洲國協和會、從康德元年十月起、在各省常置有電影班、積極的利用電影工作、頗收良好之成績、康德二年度(七月至十二月)共舉辦電影會二百零九次、觀衆共達三十萬人、以下略述協和會之諸工作與電影之關係、

一、會務職員對於電影之態度 會務職員、對於電影之觀念、異常圓切、併有深切之理解、認爲電影係五族協和、及王道主義之有力的武器、故對於電影工作、咸以熱心赴之、

二、諸工作與電影、協和會向以民族協和、併建設王道樂土爲使命、爲欲達成其使命、常致力於各種之工作、便宜上可分爲下列數種、

第一項、組織之擴充工作
第二項、恒常的諸工作
第一、精神工作(宣撫工作 教育工作)
第二、厚生工作(協調工作 斡施工作、提高生活工作)
第三、宣傳連情工作

以上諸工作、咸有相互之關聯、爲說明之便宜上、故加以分類耳、—未完—

是的你現在可購服價格低廉攜帶便利之兩片新包裝此項新包裝各藥房均有出售阿司匹靈是抵抗頭痛傷風等症之惟一良藥服用便利功效靈速

Veramon
Schering

凡拉蒙
立止一切疼痛
服凡拉蒙後
頭痛立即消失
工作如常
各大藥房均有出售

官准立案 盛製 雙層麝香化積膏

主治風寒麻木筋骨拘攣腰背疼痛歷節鶴膝痰痺痛風五積六聚七癥八瘕腿膝疼痛咳嗽胸痺吐血心虛神衰血虧心跳肝氣不舒兩脇刺痛脾弱膨脹水穀不消胃脘腹痛嘔吐前錯後崩漏下血赤白帶下經閉血瘕子宮寒冷久不受孕小兒食積乳積腹痛偏墜等症 香酸噯膈反胃泄瀉痢疾腸風便血腎虛精寒陽痿遺精淋濁疝氣婦女經血不調 每份壹圓

濱江經售處
道外頭道街 四合慶
道外承德街 和發增
道外五柳街 同春堂
道外袰明街 保生堂
道外五道街 太和堂
道外太古街 儲興當
道外太古街 恒泰德
道外昇平街 魁聚德
道外承德街 寶善堂
道外六道街 同合堂
道外八道街 南雅堂
道外六道街 中西藥房
道外太古街 慶和堂
道外正陽街 德慶益
道外正陽十四街 老福春堂
道外正陽十四街 德泰恒
道外太古十四街 福茂長
道外太古九道街 大德春
道外太古七道街 恒德藥房
道外正陽六道街 廣生堂
道外正陽十六街 四盛和
道外正陽十六街 仁義堂
道外正陽十六街 德發新
道外正陽十四街 雲峰藥局
道裡新城十一街 天合慶
道裡新城九道街 仁壽藥房
道裡中八道街 永慶堂

外埠函購郵費不加信內附欵務須掛號

總發行所 奉天城內中街 德潤堂藥局

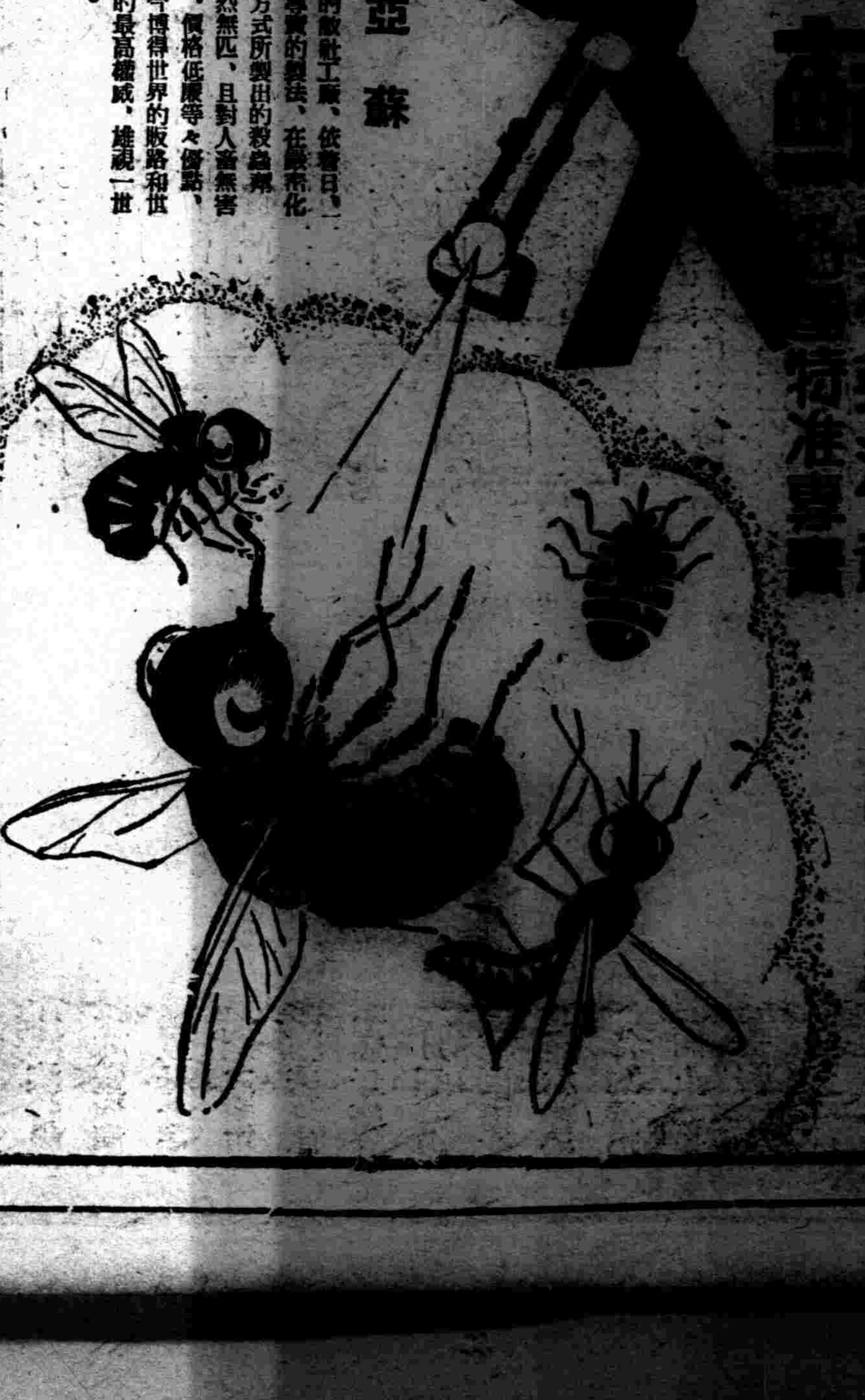

強力殺虫藥水 亞蘇 日本・英・法・德特准專賣

強烈殺蟲劑 亞蘇

由最新設備而聞名的敝社工廠、依着日、英、法、德各國特准專賣的製法、在嚴密化驗下採用大量製產的方式所製出的殺蟲劑亞蘇！因其殺蟲力強烈無匹、且對人畜無害芳香襲鼻、用法簡便、價格低廉等々優點、夙爲一般所讚揚、如今博得世界的信用、而擁有世界的販路和世界的最高權威、堪稱一世驅是殺蟲劑中的大王。

木村製藥所

水晶眼鏡每副二元　克羅克司二元五角
夾銀禮品　出貨迅速
工料精良　定價低廉
奉天
城內中街
大西門裡
亨得利
鐘表眼鏡行

新高香蕉糖

新高糖果　環球馳名　蕉蜜化糖　香味佳絕

寰球馳名之最優良錶

龍晴

絕食乎？

絕食固吾人絕對不願意之事也但有時因腸胃之失調致引起便秘口臭頭痛作嘔見食生厭等疾此非無形之絕食乎

兜安氏小粒通便丸乃通便劑中最妥效之製品一二劑便獲滿意之效果淸理腸胃無腹痛之苦重視康寧者宜時服以淸內臟而免疾病

各華藥房均售

上海兜安氏西藥公司

十寶丹

煙毒解除　體質改善

若服十寶丹　病魔自遠颺

人類之敵！黑白二鬼　可怕的烟毒—悲慘的嗎啡毒—因之而家敗人亡—

雖譽馳於世界的政績之滿淸時代之斷乎禁烟、雷厲風行、而四億之民衆仍未根除此項嗜好、蓋此黑白之毒、一經浸入人體、即根深蒂固、欲戒除之、誠難乎其難也染此嗜好者、置財產地位名譽於不顧、若在婦女甚且斷送其本能的月經及姙娠等的生理作用、不卜晝夜、與此惡魔接觸、倘一時隔絕、則精神頹廢、疲弊立現、身體精神、消耗殆盡故癮愈深、則戒除之痛苦亦愈大、然而世間畢竟無此良藥、而任此黑白二鬼之恣無忌憚、摧殘人類乎、曰、有之、其惟十寶丹乎、十寶丹中並不含有鴉片及嗎啡之成分惟恃其藥之性分、適合於人身之諸機能、而發揮其强盛的治癒力、增進體力、自然的排除與解消黑白之毒素、淸化血液、非僅消解烟毒即其他諸種之慢性的疾患、亦能發揮可驚的効果、經黑井博士檢素証明實驗後、認其有偉大効果、請諸君試購一瓶、詳讀說明書而服用之、當知非言過其實也、

譯製者藥學士　井上秀季　識

禁忌
十寶丹與酸味偏而不可併用、即有阻效力之虞倘胃腸之消化力不平之時。即暫停亦可

（定價）小瓶（二〇錠）五圓
大瓶（四五〇錠）拾圓

總經理　十善大藥房　大連市兒玉町七番地
製造所　關東製藥所　藥學士井上秀季

公爾忘私人士造福社會之多

造積勞成疾爲之恢復健康者　韋廉士醫生紅色補丸也

張文齋先生玉照

犧牲個人娛樂爲裨益社會而工作此種公爾忘私之人士實堪欽佩惟因公過勞損其精力爲他人利益而反喪自己健康者亦所時有如張君文齋即其中之一（張君玉照附刊於此）幸彼服用韋廉士醫士紅色補丸健康旋即恢復斯固張君之幸抑亦當地會社之幸也　張君係湖南常德湖北同鄉會主席兼旅常湖北同鄉會私立小學校校長其來書云『鄙人因主持公務操勞過度致身體衰弱精神萎靡血氣俱虧夜不能眠兼多咳嗽閱報知韋廉士醫生紅色補丸之功乃試服之甫罄兩瓶即覺胃納增進又服六瓶不特諸症悉除且體氣壯胖精神愉快足見此丸眞轉弱爲强之無上上品也』

韋廉士醫生紅色補丸由其補血健腦之功已經治愈無數血衰腦弱早老食滯痛瘋癱瘧疾婦科疾痛以及其他許多病症此種事實証據明確毫無疑義現值炎熱血衰胃弱夜眠不安之時肇如服此世界馳名之强壯劑必能助君快樂平安消彼長夏　各藥房皆有出售或向上海江西路四五一號韋廉士醫生藥局函購每瓶一元五角六瓶八元郵力在內

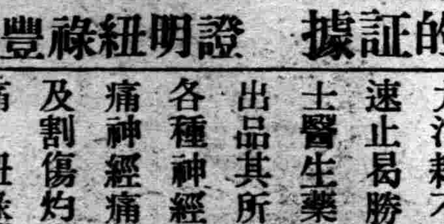

察哈爾來的証據　紐綠豐偉大止痛功效證明

察哈爾尙義縣商業聞人池溟洋君來書云『鄙人近患胸痛甚劇每發作痛苦難堪牀笫呻吟汗流浹背體力消耗不知凡幾迨試紐綠豐痛卽速止曷勝感謝』　紐綠豐乃韋廉士醫生藥局著名家用良藥之新增出品其所含原料極純潔精美善止各種神經肌肉疼痛如頭痛牙痛耳痛神經痛腰肌痛瘋濕痛月經痛以及割傷灼傷燙傷創傷種種因傷疼痛　紐綠豐不僅善止疼痛亦善消風退熱治流行性感冒　各藥房皆有出售每瓶大洋二角或向上海江西路四五一號韋廉士醫生藥局購備一次購五瓶者大洋一元郵力不取不滿五瓶者每瓶二角郵力另加一切信件可由奉天和記洋行轉上海韋廉士醫局

論詩經・答英國賈克生女士（中）

（子水）

（四）詩經的篇數司馬遷謂古詩三千餘篇。孔子刪之存三百五篇。這當是那時學者的臆說。是沒有什麼可靠的。根據的。大概那班學者。因古人引詩。往往有現在詩經所無的。又因孔子名重。以爲六經皆孔子所手定。遂造出孔子刪詩的說法。實在這件事情。是當時的情形所不許的。孔子曾屢次獎勵人學詩。豈有把古代傳下的詩歌。刪去九成留下一成。至於古人引詩有在現在詩經本子以外的。亦不足爲奇。一則王官的本子。未必本本一樣。二則當時民間傳誦的詩。亦許有王官所未及蒐集錄存的。大概現在的三百四篇。當孔子時流布民間的本子既是如此。

（五）詩序的來源詩序是漢世衞宏先生所作的解釋經各篇題旨的東西。大概那些說法。亦有傳自周代末年的經師的世傳大序是子夏作。小序是子夏毛公合作。乃是一種無稽的話。經師於詩。當然不盡了解。所以詩序說錯的很多。但亦有說對的。尤其是有歷史事實可證的那些詩。後來朱子廢序。固不爲無見。但朱子的說法。當然亦不能盡對。

（六）所謂六義。詩大序中以風賦比興雅頌爲六義。除風雅頌爲詩經各部分名稱外。賦比興三樣是修辭方法區的別。請儒方玉潤說。『比興三者。作詩之法。斷不可少。然非執定章爲興。某章爲比。某章爲賦夫作詩必有興會。或因物以起興或因時而感興。皆興也。其中有不能明言者。則不得不借物以喩之。所謂比也。至賦體逐章皆是。總之賦比興的分別。沒有甚麼道理我們可以置之不論的。

（未完）

乾女兒的計

（文菌）

我是從營口到開原來。不過才兩個多月的異鄉孤客。對於道路很是不熟。對於人們的面孔。又是一位也不認識。因此什麼地方也不願意去。成天日的坐在我姑母的櫃上。有時客人來買貨物的時候。我也帶着應酬。收錢。包東西。和櫃夥們一樣的做。但是總覺着寂寞得不得了。也想不出法來。把寂寞給打開。眞是度一天如同度一年了！

我還有位叔父。也是在此地做生意叔父母對於我的感情。更是濃厚。見了我的面。總帶笑臉問長問短的。又叫我時常的來柜上坐坐。我叔父柜上的夥計們。也是很接近我。看那樣子。又很樂意和我談話。我心理想着常去和他們談談。因柜上人多的原故。心裡總覺着受拘泥。所以去的時候很少。

在開原舞臺的榜側。有××支店。這店是從我叔父柜上支出來的。我每天總得到這支店一兩趟。皆因店內只有一位柜夥某先生。人又最和靄可敬每天總和他去談談。店內又有一份盛京時報。我與天的寂寞才有了解除的出路。我把這寂寞完全消失在某先生和三張半的報紙的身上。

在某天的早晨。我還沒有從被窩裏爬出來的時候。就聽見柜夥們說『這位老太太死的眞快這位老太太死的眞快。是多有福啊！』這種聲浪入到耳朵裏以後心裡起了一陣熱潮。再也躺不下了。忙着找着衣裳穿上。左脚的皮鞋蹬上了。右脚的皮鞋還未蹬上。就一跛一跛的走到前屋。向櫃夥們問個究竟。到底死的這位老太太是誰？怎麼死的這般快？櫃夥們見我這種樣子。他們知道我着急明白這回事的。其中有一個好吃好動的櫃夥來到我的面前。他就指手畫脚的。一一對我說了。

這位老太太是市場內一家雜貨店裡的女掌櫃的。因在頭天晚上多食了幾個杏子。肚子就壞了。在次日的午前三點多鐘。出來便瀉回來的時候。還未走到裡屋。被門坎子給拌倒了。等屋內的人。知道的時候。已經說不出來話了。只微微的有點氣息。延至當天八點多鐘。已與世長辭了。

滿洲的風俗是這樣的。人要死了。死的這人的下輩都得穿上很重的孝衣。到附近的廟去報廟。

這位老太太眞使人欽羨。這老太太膝下兒女一個也未有。連一個親姪兒都無。但是報廟。送行。及出殯的時候。孝子們很多。連男帶女有十幾個人。我心裡又起了一層莫明其妙思潮。知道這老太太是絕女無。怎的孝子這般多呢！後來從傍人的口中聽來。才知道女孝子們。是這位老太太的乾女兒。男孝子也是這老太太的親戚。見這樣也就知道這位老太太。昔時的性子如何。和在昔時對於乾女兒們。當然有一番的好處。到了臨危。得着乾女兒們送終。一直到三天圓墳。七天頭期。乾女兒們。也是照例的到坟地去燒紙。這老太太也就得了乾女兒們的計了。

一九三六。七。三〇

於開原驛寂寞室內投

名勝錄　記十刹海近景

（燕孫）

岸柳搖風。池荷帶雨。三十年前。夏遊盛地北平『十刹海』是矣。樓頭簫管。花外笙歌。則海畔酒家『會賢堂。』也。海南岸。饒樓台之勝者。爲南皮張氏故宅。初亦酒家。爲『慶和堂』。光緒末。宅歸張氏。慶和堂移設地安門外。而會賢堂者。復起樓館於海之北岸。式依張宅。一時王公貴戚。賞荷納涼。招伶侑酒。胥集於此。其營業之盛。爲北城冠。齊民之家。不敢涉足而肆中之傭保。固亦不屑爲供應也。

三十年來之變遷。會賢堂已冷落不堪。僅夏日。間有主顧來臨。而求如昔之揮霍者。則不可復得矣！

社會爲階段的。人事所需。隨之乃亦有階段。今十刹海隨時勢之演進。已成平民遊賞之區矣。不佞昔居北城。近在比鄰。時或一往。近年移居宣南鬧市。視北城如鄉市墟里。偶一經臨。徒感荒涼寂寞而已。昨有友人招飲會賢。車過皇城西。北望綠葦盈疇。無情一碧。余昔嘗有句云。『一天雲影常搖岸。半面湖光不出城。』今則天乾水涸。海底龜折。兒童嬉戲其中。湖既無光。雲難搖影。幾不勝滄海桑田之歎也。

友人謂。滄海桑田。故宮禾黍。爲蓮帶的詞令。現在海雖變田。所幸此古色古香的故宮。還不致蓬蒿滿目。夷爲墟壠。是亦差堪自慰者矣。

西湖風景誌略（二二）

（紫薇）

（十六）雲棲梵徑

雲棲在五雲山之西。道夾修竹。亭傍清泉。山徑深處。藹邇來喃喃的梵音。置身此地的人。自有一番幽趣去享受。沈甲詩云。

五雲多處擁叢林。山勢西來仰碧潯。嶺復崗重靈木合。江迴溪抱梵宮深。路邊竹密能消暑。亭下泉清自洗心。塵苑不將塵世隔。好尋佳景恢登臨。

（十七）韜光觀海

韜光庵在靈隱寺西。北高峯下。登樓可觀滄海。唐駱賓王詩曰『樓觀滄海日。門對浙江潮』即指此。汪沅詩曰。

白雲密清閟。石籟鳴潺潺。曲磴翳松竹。翠靄含春煙。半空人語響。十笏棲其顚。開軒正東望。江河羅眼前。水光忽隱曜。一海白接天。想見龍林下。潮沙方回旋。還抱既披豁。欲去仍沿緣。金蓮不可見。池水空淪漣。待看扶桑出。直借僧榻眠。

（未完）

半聾題畫詩

（周鐵衡）

▲羊

爾牧來思廣漠場。水邊草際任徜徉。當年蘇子名猶在。北海節旄爲漢光。

▲犬

獵獚衣披人到時。狺狺狂吠是何思。此吏非有嫌貧意。祗怕賊徒計暗施。

身小毛豐盡倒垂。金鈴箇箇頸間鬧。聞呼競進足殊短。搖弄由人搖尾隨。

搖尾乞憐堪笑噲。憐他我說本相宜。終宵門戶常看守。喉使由人未稍遲。

名非獒狗不狂顚。謹守門庭安夜眠。豈肯吠堯助桀虐。更羞搖尾乞人憐。

獅子駭人怒吼中。牙張爪舞氣何雄。長毛拖地形全似。惟少不馴桀驁風。

讀者之聲（下）（續）

答田舍漢明船車的人底是誰之疑問

（二）車。車古者曰車。聲如居。言行所以居人也。今曰車舍也。行者所處。若車舍也。邑夷『黃帝臣』。發明車。

黃帝內傳。帝旣斬蚩尤。因乘車輅。又帝令邑夷造車以便民。

鳳洲網鑑。黃帝命邑夷法斗之周旋。魁方杓直。以攜龍角。作大輅。以行四方。

杜佑通典。黃帝作車。至少昊始駕牛。及陶唐氏制彤車乘白馬。則馬駕之初也。有虞氏制鸞車。夏后氏制鉤車。奚仲爲夏車正。商因鉤車。而制大輅。周因商輅而制木輅。約木以加飾。

釋名。黃帝造車。故曰。軒轅氏。

路史。軒轅氏作于空桑之北。紹物開智。見轉風之遂不已者。于是作制乘車。橫爲軒。直木爲轅。以尊太上。

譙周古史考。黃帝作車。引重致遠。少昊時略加牛。禹時。奚仲駕馬。

世本。黃帝之臣。臣駭作服牛。相土作駕馬。

物原。伏羲始乘牛馬。而制輿廣軛杖。軒轅作輕輅。少昊制牛車。制奚仲制馬車。而造較的勒制駕六馬。建蕭旌蓮旒。

應劭風俗通。黃帝戰蚩尤于涿鹿之野。嘗有五色雲氣。金根玉葉。止于帝車。因作華蓋

附記。聖人觀轉蓬而爲車。—淮南子。

番禺生奚仲。奚仲生吉光。是始以木爲車。注世本曰。奚仲造車此言吉光。明其父子皆創意—海經。

乘雅作駕。寒哀作御。奚仲作車。—呂氏春秋。

按舟車。本應以黃帝爲發明人。不過當時。造舟。則命共鼓化狄。作車則命邑夷。總言之則發明在黃帝。分言之則發明在共鼓化狄邑夷三人。故歷考羣書。其言軒轅黃帝作舟車者。即認軒轅黃帝爲發明人。其言共鼓化狄作舟邑夷作車者。即指共鼓化狄邑夷爲發明人。最好。注明黃帝命業某作或注明作者。爲黃帝臣。所見如是。未識當否。

櫻花

（鐵萊）

如果拿梅花來比櫻花。覺得梅花太淡了。拿桃花來比櫻花。覺得桃花太豔了。她具着梅花的風韻。而不似梅花那樣冷淡拒人。有着桃花那樣姿采。而不像桃花那樣風流浪漫。所以如果以梅花比做貞操自持的青年孀婦。桃花比做艷裝濃抹的風流少婦。那麽櫻花恰恰的是一個活潑天眞的妙齡女郎。『倚東風一笑嫣然。轉盼萬花羞落』。這兩句詞嫺靜婀娜的櫻花。是當之無愧的。

記得是今年的春天。東京的觀櫻熱。使着我這樣向不關懷草木榮枯的心。也活躍起來。於是在一個下午。因爲朋友全住得很遠。所以便決心自己去日比谷公園。以了此素願。坐電車只用十五分鐘的功夫。便可由我的住處到我的目的地。一進門障在眼前的。便是一片櫻花錦屏。擧目望去。環山傍水。曲曲迴迴的走向後山。俯視水中。美麗的倩影。反映成輝。更顯得輕倩纖秀。微微的風吹動了水面。花影隨着水左右蕩漾。有若千尺龍綃。隨風飄搖。樹下的蕃音器奏着纏綿悅耳的樂。情人們手牽手。赤着脚。在草地上跳舞。淸脆的笑聲。和着木屐兒踏在碎石子路上。發出的雜響。織成了園中一片歡樂的影色。遠望着蔚藍遼曠的天影。輕盈斌媚的櫻花。使我刹那間。茫然的想到了創世記所記載的〃伊甸〃樂園。

『紅顏薄命』這句俗語是人人曉得的。纖秀的櫻花具着國色。復具天香。她的薄命我們可由那句俗語逆料可知的。不過她却不是被人冷淡了。遺棄了。而發着身世飄零之感。而是天壽。由開花至凋謝。只有短短的兩週間。也許是天生尤物。故天其壽。使不得稱爲十全？

但是雖然曇花一現。轉瞬即香消玉殞。而就在這一現的刹那間。她的倩影芳跡。已經點綴了三島不少的艷陽春光。

一九三六。七。二九投於東京

燕子與詩情（一）

（夢薇）

我們如果住在鄉村間。而那個鄉村又是有個小河縈繞着的。在春天的傍晚。你看吧。一雙一雙的燕子在河上來來往往的飛着。這迅速的。把尾巴一剪一剪的。像在空中畫了一個弧形。從水面上掠過去了。把水面畫了一條細線。你剛在細看水上的微波。一不留神。牠又很快的在你的眼前飛過來了。『嘍嘍』的叫着。遠了遠了。剛一失神『嘍嘍』的聲音又近了。牠又回來了。眞是弄得你大有山陰道上。應接不暇之勢。然而你並不覺得牠討厭。非僅不討厭。而且你覺得牠富有詩趣。紅的頭襟。墨色的羽毛。顏色是多麽調和。細細的像剪刀似的尾巴。配在牠輕盈的身體上。再也沒有那麽美的了。在水面那樣一點點的。很像漂亮的女人在跳『卡爾斯頓』天下那有這樣不會審美的人說牠討厭？從前我在北平的時候。春天的傍晚。或夏日的黃昏。總是要到阜城門外或西直門外的護城河那裡看看燕子。看看釣魚的。現在到了奉天。連這種富有風趣的事都不易得着了。

徵集漫畫

『漫畫』形簡意深。最能警世。本報爲增進讀者興味計。早已添闢此欄。逐日披露。歡迎投稿。惟作畫務以白紙濃墨爲限。如此始便於製版排印也。倘惠佳作。一經選用。當奉薄酬。投稿時。封皮尤望註明『漫畫』二字爲盼。

編輯部啓

九星日鑑

八月七日 舊六月廿一日　金曜 辛酉 先勝 滿 婁宿

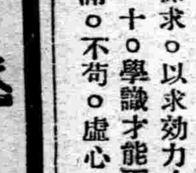

一白之人、尊重長者之意見、尤爲安全之日、丙丁戊吉▲二黑之人、過自驕時、則釀成無益之事、巳辛癸吉▲三碧之人、是有不視前途而前進之意氣日也、必蹉跌、甲巳丁吉▲四綠之人、將利益視爲度外以突進、則生後悔之日也、甲庚辛吉▲五黃之人、氣質不定、宜戒之、須誠實勉勵常業、巳亥壬吉▲六白之人、妄信小人之言時、則招不測之災、丙丁壬吉▲七赤之人、活氣充溢、和合亦生、是工作充分之日、巳丁癸吉▲八白之人、雖支出者多、而收入者更大、辛壬艮吉▲九紫之人、不滿意之事、羣君心中、則安全矣、甲庚壬吉。

撿珠隨筆外篇（九卅）

（儒丐）

兄弟同中高科

乾隆中葉閣學賈公（光熙）典試江南鄉試。取解元王以銜。亞元王以鋙。胞兄弟同科。次年興會試。取會會元。衡亞元。胞兄弟聯捷。皆不出前二名。經御吏參奏。謂天下人才。豈盡出王氏兄弟下。賈某衡文。鄉會兩次。俱列伊二人於前。非受賄即徇私。應議處。上然之。革賈職。臚唱日。閱卷官呈前十本。衛卷列第十。上防考弊。欲爲賈回護。拔第十人爲第一人。拆彌封觀之。乃王以衛也。上笑曰。科名之際。朕且不能主。何況賈光熙。遂復職。相傳御製詩有『惟爾祖父能積德。看來君相本無權』即爲王氏兄弟詠也。

有淸一代考試之公。監督之嚴。前古所未有也。士子十載寒窗。鑽經鑄史。而又勵之以品德。責之以文筆。則無不售者。或有文字雖佳。而行止有虧。冥冥之中。遂有主者。此修德之說。所以高於一切。御製云『惟爾祖父能修德。看來君相本無權』。在科擧時代。誠爲不易之名言也。由是又演爲五條件。深入心。流傳甚遠。五條件者。一日命。二日運。三日風水。四日陰功。五日讀書。五者俱備。而後可望黃榜題名。然而人有不知命者矣。且有不積陰功不知讀書。惟欲假風水之說。孔方之力。貪緣以盜取功名。卒之身首異處。無一倖免。是則徒知功名之可貴。而又不知所以取之。陷身重典。爲天下戮笑。其愚眞不可及也。擇錄科場刑案數條。以資談助。

醫・話　瀉肚

（孫耀宗）

本病爲食已腐敗之菓物。或飲食物或過食等爲其主因。故多發之於夏季。按醫學名詞則謂之曰腸膜炎ENTERITIS主要症狀。爲突然以三十九度以上之發熱。腹痛。下痢等發病。屢屢併發嘔氣嘔吐等胃症狀。若患部主在小腸。則便中含有不消化性食物殘片。少量之黏液混雜之。便質稀薄。若患部在大腸則特名之曰大腸黏膜炎。或黏炎性赤痢。糞便中含有多量之黏液塊。屢混以血液及膿汁。排便時有裡急後重。

在幼兒屢現中毒症狀。多伴以痙攣及其他之腦症狀。

對本病之療法。即先以大量之蓖麻子油OLEUMRICINI十五乃至三十瓦（C'C'）使之頓服。兼行腸胃洗滌。時有用變質藥之甘汞CALOMELAS者。頓服〇五乃至〇九瓦。（但通常均用〇。四至〇。五者爲適宜）而奏奇效者有之。有時在通下藥用後將有害物由腸內排除時再投以收斂藥則尤佳。同時並施以腹部之溫罨包。然在重症而現虛脫症候時。有應用强心劑注射之必要。本病之食餌療法對於稍重症者先絕其飲食數小時乃至二十四小時然後用米湯及其他之飲料汁與之再次與以稀釋乳肉汁等漸次移行於常食。

忠言　服務與修養

（映心）

初到社會服務。總難應付裕如。久經歷練。便圓滿了。現在說一說應付一切的方法吧。

（一）執行職務須對準時。不可遲到早退。

（二）對同事須以合作之精神。謙和之態度。初任職時一切隔膜。尤須誠懇請教。

（三）在辦公時間。不可與同事閒談。但於公餘時。務與各同事周旋。與之誠意聯絡交歡。

（四）對上級。須以誠意忠心想待。尤貴努力服務。如已居上位。旣望他人之服從。已則不可不服從己之上級以爲模範。

（五）上級對己如過於優厚。須防他人之妬忌。若上級待他人優厚。則須戒自己勿生妬忌之心。妬忌則易破裂情感成醜爭端。

（六）薪俸乃勞作之報酬。欲得厚酬。須先有較大成績之表現。至他人所得之多少。不可計較。

（七）同事有不良習慣。不可染。而宜以人格化之。使之改善。

八。廉潔爲服務上第一美德。亦爲成功之要素。廉潔之養成。則在乎節用與樸實。

九。事務上之經驗。與學識。如海之深。須處處留心探求。以求効力之增加。多得一分。自有一分之好處。

十。學識才能不足。並非大害。可怕者。惟苟且與自滿。不苟。虛心。爲處世之最大要素。

無線電

奉天放送局　八月七日星期五廣播節目

午前

五、三〇 東 第十一回國際歐林比克大會實況—由伯林

六、〇〇 新 滿語健國體操

六、二〇 東 日語廣播休操

七、二〇 遼 日語報告氣象節目預告

一〇、〇〇 新 日語家庭講座

一〇、五九 東 日語[illegible]

一二、四〇 東 日語[illegible]

一一、五〇 東 野球比賽實況 至午後〇、〇〇

一一、五九 奉 滿語時報

午後

〇、三〇 奉 日語唱片

一、〇〇 哈 滿語演藝

二、〇 新 滿語新聞

一、三〇 新 滿語成人講座

五、〇〇 東 日語兒童時間

五、三〇 奉 滿語新聞唱片大鼓江洲小黑姑娘唱糊湯林紅不[illegible]

六、〇〇 東 日語[illegible]

六、二五 新 [illegible]

七、〇〇 東 [illegible]

八、二九 東 日語時[illegible] 日語新聞

九、〇〇 哈 [illegible]

九、二〇 奉 唱片[illegible] 一八普合奏二梅花三弄[illegible]三、小開門太滿船四、[illegible] 繼續 奉滿語公示事項

九、四五 東 第十一回國際林比克大會實況—由伯林—至十一點

◇最經濟合潮流
◇最堅固合理想
德國式站人牌新自行車每輛拾四元五角如恐不堅固保險壹年如有舊物保管退換
外埠來信買車先匯欵 買車一輛裝箱費五角 二輛以上免收裝箱費
各國自轉車 大小代貨車 各式零件 鄧祿普車帶
批發商 遼東車行 奉天大西邊門外路北 城內電話四三七九號
同業者購貨印有價目表函索急奉

躍進！斯塔之强化！
六日 十一時半開演
滑稽劇 滿洲旅行記 彌次北八
七條綾子女士 新見狂兒氏 飯塚敏子女士 作岡鐵子女士
無論怎樣說、夏天涼爽、是今人愉快的
跳舞殿堂 斯塔

南市場 東安電影院
開演時間 每日・二時・五時・八時
今日開演
明星影片公司榮耀出品
社會・警世・愛情・悲艶・鉅作
春水情波
主演 胡蝶 王獻齋 ...
柔情似水！酷海生波！爲歡幾何？離間復仇 看透了人生的意義！覺悟了人生的虛榮！
下期開演 明星公司 ...

大西關大街 天光電影院
今天開演
價目 二角 三角 四角
時間 二點 五點 八點
美國環球出品
美國人到中國去探險影片！
前集 大鬧濟淸寺
兇獅猛虎怪猿毒蛇無一無之！武打惡鬥驚險奇情探險鉅片！
後集 大鬧濟淸寺 下期接演

四經路七緯路 ...
開演時間 每日・二時・五時・八時・三場
今日開演
小丑唱高調
GIRL FR1END
說不盡的旖旎風流 道不盡的笑料紛紛
哥倫比亞公司 滑稽笑片
優待票 樓下 樓上 普通票 樓下 樓上
請注意 下期影片

厨中恩物

家家宜備

寰球無二 調味精粉

味の素

味の素

(味之素)

無論甚麽湯菜、一用味の素烹調、不但增味可口、而且手續簡單又不費錢、味の素眞是厨中不可一日不備的要品、

(984—C)

▲增進頭腦營養能力之

哈麗雅卡

¥0.30
¥0.50
¥1.00
¥2.00

蠅

臭蟲其他害蟲は一瞬に斃死す

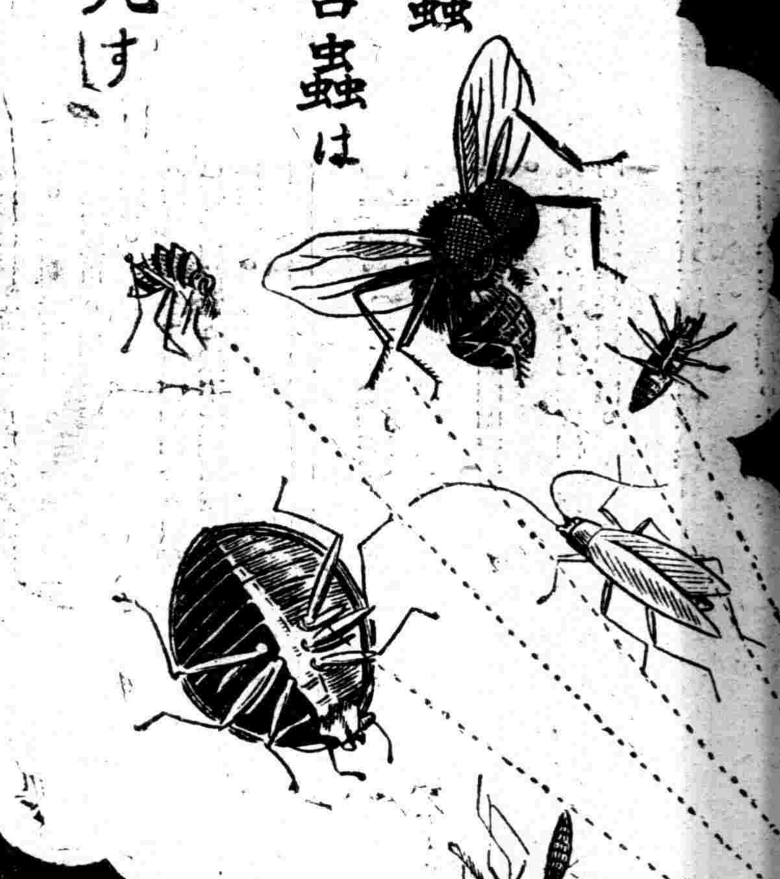

老牌 始祖

奏效如神

世界無比殺蟲劑

雞冠殺蟲藥水

(キンチョール)

工廠大規模
効力冠日本
名聲震世界

雞冠殺虫香 雞冠蚊香 上山英工廠

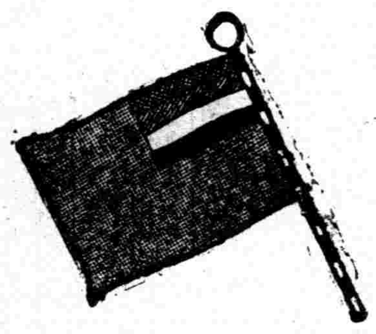

Antisyphilitica

Neotanvarsan

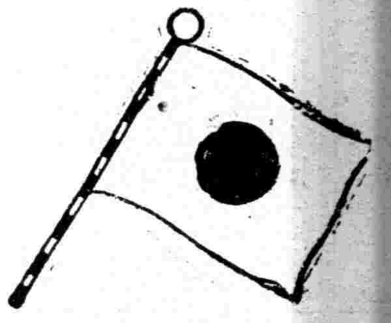

新坦覇爾散

驅黴砒素劑 (治梅聖藥)

本品係將從來之新洒爾佛散、加以改良、爲更進一步之新製品也、蓋東京帝國大學醫學部教授藥學博士服部健三氏受同大學名譽教授藥學博士丹波敬三氏指導研究而成。敝社蒙兩博士指導監督、負製造之責。更每批製品必經醫學博士久野義麿氏之臨床實驗、然後發售、故使用上安心可靠、諸大家推奬之靈藥也。

使用法

A 照一定量稀釋之、注入於靜脈內

B 以濃厚溶液、注入於靜脈內

C 不得已時、注射於筋肉內亦可

特徵

効力優秀 大批生產

使用簡易 價格最廉

製造處 東京 第一製藥株式會社

詳細文獻函索即寄

滿洲國經理處

日本賣藥會社大連支店
大正堂商店
濱崎商店
宮竹藥局
鶴原藥房
日本賣藥會社奉天出張所
井上誠昌堂
佐藤廣濟堂
大連洋行支店
井上誠昌堂新京出張所
大和藥房
宮崎供盛堂
東亞號藥房
森泰號
稻野富山堂
五洲西藥房
中西藥房 (齊齊哈爾商埠地)
原田藥店
旭昇號藥店
泰華西藥商店
同記商場商店
福井泰昌堂
一木藥舖
日本賣藥會社哈爾濱出張所 (哈爾濱八站市場街)
安達藥房
新京藥品株式會社

其他各埠有名藥房

鞏固江防
吉省署頒定 沿江各縣警備區

【吉林】在從前松花江上之警備、爲吉林松花江上游水上警察局担任、於水警局撤廢後、吉垣防務、由吉林警察廳城內警察署管理、惟各縣現之警備區、尙未有一定之劃區、與沿江防務上諸多不便、特通令沿江各縣警務局、頒示河川警備實施要領、包括松花江拉林河及興嫩江合流處之防務、扶餘縣與郭縣旗担任松花江與嫩江合流處防務、茲將該署劃分沿江區域之警備如左、(一)樺甸縣、濛江至永吉之水面江岸、(二)永吉縣、自樺甸至下流九台及舒蘭等地、(三)九台及舒蘭、自舒蘭及永吉下流德惠縣間由兩縣負責、(四)德惠縣、舒蘭九台榆樹東三道溝之連絡綫、自扶餘榆樹縣境至下流伊通河地點農安縣境、(五)榆樹縣、自德惠縣馬家店及東三道溝之連絡綫、至下流扶餘縣境、(六)農安縣、自伊通河合流地點、至郭爾羅斯前旗、(七)郭爾羅斯前旗、自農安縣境至下流扶餘縣城東端、(八)扶餘縣、自縣城東端至下流嫩江之合流地點(包含三岔河)、以上規定、各縣負責警備之、」

省署鄭重蒙邊 縣旗防疫
派趙衛生科長視查

【吉林】省署以所屬之農安扶餘兩縣、與郭爾羅斯前旗、與興安區蒙旗接近、不時發生鼠疫、對於該縣旗之防疫設施由縣旗分別負責、常年不懈、茲以時近秋令、亟應注意、用保民康、茲將派警務廳衛生科長趙恩深、於六日赴農安扶餘郭爾羅斯前旗等處、視查防疫狀況、并加指導、預定往復一週間云、

警長親挑選壯丁

【朝陽鎭】本鎭自衛團訓練警長佟澤民氏、至開辦伊始、担任職務五月有餘、對於每期訓練壯丁、不遺餘力、所教導各種學術、異常整齊、並有趙宋二班之指導、極其嚴肅、對各團員所發揚、皆滿洲國的新技術、使各團員能對國家、有種新觀念、並且發動一種新精神、近又續挑壯丁、惟有各甲長係屬當地住戶、恐其對於各家有情面難却之弊、該警長親赴各家挑選、訊問有貧苦賴一人維持生活者、特別體恤、完全刪除、所希望即是商民各戶爲首者最適宜、往有僱用無業流氓、一概不收、誠恐一旦發生不法事體云、

第二軍管區設 看護教育班

【吉林】第二軍管區司令部對於駐在管區各地之治安隊之傷病士兵、極爲關心、爲遇有傷病兵於救護上、予以便利期無遺憾起見、茲特於第三教導隊中、選拔看護兵四十九名、現已開始訓練看護動作、本月底訓練終了、於九月一日全部送往陸軍衛戍病院、施以應急外科醫術及臨床醫術之教育、定本年末教育完畢、即分發各隊駐屯地服務、

太田鐵局長來錦

【錦州】奉天鐵路局、移轉錦州、迫在眉睫、關於局舍、局宅工事、晝夜兼行、促進實現工竣、太田鐵路局長、於三日午後六時二十分列車來錦、視察局舍、局宅工事、同日一泊、四日午前〇時列車回奉云

市政紀念同時 學生攻防演習
自十月十日起三日間

【大連】關東軍及關東州廳定於本年秋十月十日起市政紀念之際、由關東州內各學校生徒團結之下、發揮青年之熱血、施行三日間攻防大演習、等情、嗣由關東州廳屬託中村步兵大佐、計畫準備之結果、現已完成、目下送呈於關東局仰爲裁可中、聞攻防之當時、以旅順管內長嶺子附近爲中心西軍陣地旅順本防禦線而攻擊場所、東軍準由旅大北道線向之、所畫規模廣大、參加之學校、凡州內各等學校以上、以及認定之各學校青年學校、計共二十五校、生徒三千六百名、屆期係空前之壯舉必有一番熱鬧之隆重至於本年秋之三十周年紀念事項、四日由州廳各課長、並各係主任參集之下、協議屆時之祝賀及紀念等項云

電話費改戶送納

【佳木斯】電話局歸由電電會社接辦後、一切釐改、并加改善、線路電機、早已次第更新、茲查每月收納電話費、向派專員二三人分赴各戶收納、一個月之費用、兩月當不能收盡、自八月一日改令各用戶每月之首、將止月之費用、如數送交局內會計處、遲則加罰勿謂言之不預云、

芝大間船賃改正

【大連】以大連港爲中心而設立之大連修航會、其目的係在統制中國沿岸航路、與大連港出入之華人勞働者、等情、自七月一日起開始創立以來、成績亦頗不惡、同時更爲運貨統一計、首將大連芝罘間航路之四等船客費、實行劃一、即規定標準三圓五角五分、至於同航路間之一二三等船客費、規定如左、五日起、共同一齊施行、大連芝罘間一等金八圓二等金六圓、三等金五圓、芝罘大連間一等墨銀八圓、二等六圓五角三等五圓、

自衛團訓練完竣

【西安】西安縣城廟自衛團員、經渡邊指導官指導訓令、歷一星期之時期、至三日爲實日、行服務工作之演習、於早七時半在南門裡公共體育場集合、關縣長、毛利參事官、各科局長、岩波副參事官、篠崎首席指導官、日滿官紳各要人、均蒞場監視、經渡邊指導官指揮分配、城廂保長韓岡峻率領各要人均有訓勉之詞、各自衛團員、分往西安車站、西安炭礦各機關、各法團之院內、或門首、各城門要隘、龍首山等處均實行扼守、其餘則爲巡邏報告、搜察等隊、自午前作起、至午後四時、演習完畢、命令各團回家、聽候命令如有事時則工作云、

着手興工建設 警備電話道路

【安東】安東省公署、爲今秋前建設寬甸鳳城間警備電話警備道路、早即與中央磋商起債建設資金六十萬圓俟日內起債認可後即着手興工、擬於今秋完成云、

安東省各縣 置教育指導官

【安東】安東省下各縣、現在於警務指導官衛生指導官之外、僅有若干產業指導官、而教育指導官、尙付闕如、且安東省以治安爲第一主義、故全未顧及教育、今次安東省教育廳、與中央折衝結果、大體決定每縣一名教育指導官、近將實現云、

上水道工人負傷

【哈爾濱】道外許公路桃花巷口四軍鐵心俱樂部門前、由鹿島組施行上水道埋設工事中、多數勞工正在溝內挖掘時、兩岸之土、突然傾下、致將工人數名生埋土中、所有工人急遽營救、結果於七時半頃、救出工人四名、當即抬往附近之楊紫融醫院救治、計受輕傷者李俊明(三八)山東人、腰部受傷、華偉山(三五)双城人二名因傷勢輕微、敷藥後即行出院其餘二名一趙克明(四〇)撫寧縣人、臂部及臉部均受重傷、崔占文(四三)本市人、臉部腿部均受重傷、業已住院、雖傷勢頗重、但據醫生言並無性命之危險云、

在王兆屯 掘造糞坑
今後不准任意傾倒

【哈爾濱】向來馬家溝一帶住民之廁所、係清潔公司包辦清除、而清除之糞水、即放入馬家溝附近河溝、被夏日蒸曬臭氣四溢、使人欲嘔、不但對於都市觀瞻不雅、及影響衛生莫此爲甚、關係當局、有鑒於此、現在王兆屯處、掘造糞坑寬二十五米、長五米、待竣工後、實行使用、馬家溝及上號等處之糞便、均向該坑運搬、若仍有不遵守規章、遂意向河溝放洗者、加以嚴重處罰云、

錦協會開催會議

【錦州】協和會錦州省本部於月之四日午前十時、在本部會議室、開催會議、河谷事務長以下幹部、及會員百餘名出席之下、首由麗鶴訪分會長將出席新京、全國聯合協議會經過報告畢、次河谷事務長、發揮協會擴充新機構、綱領、章程、及官民協和總動員、發揚建國精神、王道眞締、實現協和新機能、新工作云、

鹽倉便利外商運鹽

【佳木斯】佳木斯鹽運局、爲下江一帶較大之鹽倉、由哈爾濱總倉領運大量鹽觔、分售各地本街各商每次購鹽、多至廿袋少六十袋、例發執照、以私鹽之充斥、外縣商號購鹽在各商者須由該商事倉代領預運單、隨購隨領、不得遲延、以利銷、以是分商購鹽、殊較便利云、

韓巡官明令撤職

【延吉】縣屬第六區管內春陽鎭警察分所、巡官韓某、素常對於驗賣疎懈、與該鎭商民情感欠融、且復有某種不檢行爲、被當地紳商告發、經各憲之徹查、詳情皆屬實、現亦將其明令免職撤差云、

錦商會教育講習

【錦州】錦州商務會、爲促進市內商店員、商業知識、及普及日語計、特於四日起在商會會議室、開催教育講習、每日午後五時迄八時、講師爲公署山本副參事官、科目日語、經濟、商業常識、今後商店員對於商業常識、增加一番新技能、並可稍通日語、於商業充分發展、頗堪期待云、

一失神墜糞井 大洗特洗仍留餘香

【秦皇島】本埠東街菜園、有劉老廣、年四十許、山東人在地邊整理糞井、一時失神、腳滑落於糞井之內、經工人張德看見、用繩將劉某拉出、臭氣薰天、即脫衣褲、跑到園中爲舖、大洗特洗、至洗過三次、而身上仍有餘香、人全遠避、所有衣褲、無法灌洗、送給白面客人持赴海岸洗滌、換錢過癮去了、至劉老廣由次日、一病不起、嘔吐異常、是否臉惡容訪再誌、

鐵路分所長盡職

【彰武】大鄭線甘旗卡站、鐵路警務分所長、李嵐峰、自任職以來、每到青紗障起之際關於路綫責任、整頓有力、於三日將站上礮台拆毀、重新修理、駐站警五名、除外勤一人、巡察路綫外、一人站崗、二人接送票車、每早起床、清潔掃除、講求衛生、每到下班、該所長督率工作、高築礮台、晝夜奇忙、嚴加防守、對於路警之責、頗盡其職云、

婆婆袒護外甥 兒媳不平輕生

【懷德】本城中街路北興順鏑後院住有蘇東藩者、係范家屯商號永豐盛執事人、家有老母蘇某氏、其妻蘇呂氏、現年二十七歲、婆媳度日、時有口角、情因同院房東、曲秉中係老婦蘇某氏之外甥、素有嗜好、每有求柴借米以及食物品、任意取用、該蘇呂氏、氣憤不平、大不滿意、言三語四、稍行禁止、而其婆母非惟不攔阻伊外甥、反多向情、以致天長日久、婆媳有嫌、曲家成恨、茲於陰歷六月上旬、該蘇呂氏因細故又與曲家爭吵、一連三次、噪噪不休、該婦當被其婆母痛覺、復受曲家之攻擊、氣怒不出、被逼不過、竟萌短見、於本月初八日吞服鴉片、遂經其婆母知覺、立即灌救、並延醫生、注射藥針、幸未殞命、身體軟弱、臥床調養、有其胞姐劉呂氏前來探詢、伊婆母即於十一日托故他去、忽於十二日早十一點許、該蘇呂氏竟而身亡、當時僅有伊胞姐顧理一切、伊婆母外出既未歸來、而曲姓全家均已潛逃、死者娘家親族聞訊前來、親狀痛憤、拋下三子、均在幼小、悲哭冤母當時救轉、延隔五日、復行身亡、且其婆母置而不顧、牽行他去、有無別情令人難測、俟檢驗吏前來驗訖、當能解決、此後詳情、容訪再誌、

天樂舞台到好角

【秦皇島】天樂舞台、自開演以來、其後台經理人張漢文迎和各界心理起見、派出本戲只引人民樂觀、售票早晚在五千張之多、可稱首屈一指矣、且該園坤角紫金花、嗓音洪潤高鳳霄貌似天仙、雅麗君調口別有心裁、工作細膩、其底包多是大戲科班出身、於本戲別有所長、只使各界人士歡迎、故有開門昌盛、查事在人爲、値此百業競爭時代、若舉動不達人情是必一敗至底、以張漢文者、亦算是知機之士也

大雨之後 松江水漲 航行稱便 農商活確

【吉林】三個月以來之連綿大雨、松花江下游之水、險哉巨災、近日來吉林及樺甸江一帶之雨甚大、上流之水下流八月二三兩日、吉林松花江水陡漲五尺餘、水流甚急、上游之柴船來省者甚多、上航者已滿載食糧鹽布等出帆、於是吉垣西關一帶將行告歇之商號、又行一振、松花江堤需沙石、亦大批順流而下云、

一漫畫一 富翁與洋車夫

(一)半毛錢去嗎?
(二)「老爺給一毛錢罷太遠啦!」「不要」
(三)下雨了快來!快來!
(四)「至少兩毛錢」「好」
(五)跳上車雨晴了!

安東省各學校 增加日語教員五十名

【安東】滿洲國內之日本語熱、無論都市或農村、皆非常的普及熾烈、故政府決於此機會、積極的着手獎勵日本語學者、於來年度、擬定向全滿增加日本語教員之方針、於安東省下各學校、將增加約五十名之初等學校日語教員、與此同時、於小學校以日語教授爲正科、豫定斷行增加教授之時間、

自動車遭及慘禍

【大連】市內吉野町共同自動車行轉手鈴木勇氏年二十一歲、五日午前二時半頃、同助手藤本明氏、操縱自動車、行至市內逢阪町遊廓組合事務所前、因馳駛如飛、急欲停車時竟不暇制止、致與附近之日之出樓前門相衝突、車停後、車體粉碎、助手藤本氏面部負傷當時昏倒、同樓內板大氏、及耿利清氏、因欲外出、恰亦被撞、各負流血之重傷云、

各地瑣聞

▲二農夫被殛

【新民】本縣屬界七區大要台分所管界、侯家油房村住戶安永魁家、僱用之工人、杜德山張廣祿二名(年歲未詳)於一日上午十一時許正在村西劃地之際、忽而陰雲密佈、大雨傾盆、該杜張二人、因距村較遠避雨樹下、在雷電交加中霹靂一聲、同被殛斃、及雨過天晴、經安某報告分所驗屍、迨通知其家屬、領回殯埋云、

▲一妓女潛逃

【安東】本埠附屬地四道橋張姓四等妓館、搭住妓女、現年十八、姿色中乘、係莊河籍使有押賬二百餘元、現該本夫由莊河來安、擬接其返家、惟手內無錢、不能償還押賬、如是與妓夫婦合議之下、乃起惡念、於二日夜二時、該妓私自溜出、潛逃無蹤、迨班主查知、當赶各方尋找、並報告警所、代求查緝云、

▲曲馬團獻藝

【北鎭】縣內於卅日隣邦日人長光曲馬團、來北獻藝、附已呈請各官廳許可、在體育場暫爲劇場、該團日滿男女二十餘名、各種藝術驚人、現已張貼五彩畫劇報、約不日即將開幕作劇云、

▲一幼童迷途

【安東】本埠華興胡同山坡上、住戶徐子義家、幼子現年八歲、每日與一般兒童作戲、在城皇廟前後、朝出晚歸、詎料於日至八時後尙尤未歸、家人着急、當向各方找尋、並報告警所、代爲查緝云、

▲雷殛示警耶

【龍王廟】月之一日、下午四時許、驟雨降下、雷因交加降約片刻、雷大作、將長安街南首住民、張姓房、瓦一角隆將家人驚昏多時、方省人事、此雷竟爲何義作、未可齊知、據云該姓少婦、於數日前、與其翁口角、誣賴其翁上炕、曾控告一次、經人調說無事、茲經雷轟炸、據鄰民談、係天令其贖罪、果眞乎否耶?

▲一場小火警

【哈爾濱】道外浴海湧胡同十一號、爲房產家李樹閣所有之樓房、因修理空房之烟筒、於二日上午十時頃、發生火警、一時黑烟繚繞、爲附近之商務消防隊瞥見、急往捕救、未幾撲滅、僅焚毀房屋一間、未至燎原、亦不幸中之幸事云、

▲捉獲偷賭博

【安東】本埠警察署、以近來一般小販、往往以鬮筒代替賭博、對此惡行、亟應取締、以維社會安寧、現已飭各警署一體捉獲、近悉後潮溝市塲、五日有數小販、正以鬮筒賭博之際、被一署外勤發現、當將該一群小販數名逮捕、連同鬮筒、帶署懲辦、以儆效尤云、

▲江濱禁野浴

【綏江】本邑城區警察署長蔣文成、茲查邇來、北門江水日漸迭漲、立水增高一丈有餘、時屆天氣酷暑之期、逐日下午遊人雲集、一般在江濱野浴者、殊不乏人、該署長爲防範未然而重生命計飭令北門分駐所禁止遊人江中野浴、倘有市民不遵從者嚴行懲辦、決不姑寬云、

▲逮捕高買犯

【安東】本埠附屬地三番通、同興裕棉布商、於三月午後四時許、適有年約三十滿人男子顧客一名、由其高買手段、竊走四十尺棉布、正逃走間、被店員發覺、當即跟踪追去、不期被安東警察署妻巡捕查戶口相遇、當將其逮捕、該某姓馬名振起、在新民街經營木柴、刻正嚴重審訊中云、

▲戲院搭兩班

【秦皇島】慶豐戲院經理劉新、有見營業競爭、特在津與小香水約訂、坤角三名、唱演一月、計包銀洋價、於八月一日去津成立合同矣、計坤伶金鋼鑽、小愛斎、小香水等三人、查此三人、雖然秋娘半老而唱作俱佳、後起者無一如之俟該等至島、慶豐院又茂盛一時也、

體育

歐林比克第五日
各國健兒拾命圖功 身負重責盡力競賽
撐竿跳日選手占二三位 滿場之觀衆喝采聲震天地

【柏林五日電】歐林比克大會第五日、自午前九時開場、始一百十米低欄首次豫賽、而舉行一千五百米首次豫賽、五千米競走、女子八十米低欄、一方面、

田賽 撐竿跳高擲鉛球等比賽、參加撐竿跳決賽之日本代表西田修平、大江末雄兩選手、均跳四米二十五公尺、均占二位三位、旗竿上高揚二支日本國旗、此時滿場觀衆、對此東洋健兒之偉大功績、無不驚異、喝采稱讚不止、此外日美水球第一次比賽、亦日本獲勝、馬球日對美行首次比賽、結果六比一之成績、

日本 大獲勝、第一日日本雖不見何等優秀成績、然各出場選手、以捨命圖功之精神、竟出此大記錄、日本現已完全恢復原有之名譽、此外美德各國選手、亦痛感責任、拼命競爭、因此每競技必須創出偉大新記錄云、

此日 觀客、較四日又增加倍數、因四日正値陰天、多數觀客、憂慮降雨、而是日天氣已完全恢復原態、自晨晴明和暢、萬里無雲、碧天如洗、雖風稍强、誠佳日也、定刻上午九時開始近代五種競技、此時會場觀衆席、早已充滿、對各競技參加之已國選手、不分男女老幼、

聲援 不止、一方出場選手、自已身上、負擧國代表之重大責任、在豫賽獲勝者、愈期決賽獲勝、若已國成績不佳者、亦傾注全力以期恢復已國各名至午前十時半(滿洲時間五日下午五時半)開

▲女子八十米 低欄首次豫賽

B班 一、烏艾浦(英)一一秒八、二、艾蓋爾特(德)一二、〇 三、皮蓋特(美)一二、四、

▲百十米低欄 首次豫賽

【伯林五日電】

A班 一、萊貝利(南非)一五秒〇、二、歐哥納(加)一五、一、

B班 一、飽拉德(美)一四、七 二、蒸頓(英)一五、〇、

C班 一、福印萊(英)一四、七 二、村上正(日)一五、三、

D班 一、史塔萊(美)一五秒〇、二、拉貝那斯(阿根廷)一五、〇、

E班 一、塔溫斯(美)一四、五、二、市谷內爾(德)一五、一

F班 一、李德曼(瑞典)一四、九 二、伊巴諸毛克(巨哥斯拉夫)一五、〇

▲二百米決賽 豪燕斯二十秒七

第一、豪燕斯(美)二〇秒七、(歐林比克新記錄)
〃二、羅賓蓀(美)二一秒、
〃三、奧森達爾布(荷)二一秒三、
〃四、黑尼(瑞士)
〃五、奧爾(加)
〃六、貝貝林(荷)

▲五千米豫賽 日村社居第二位 創出日本新記錄

★第一組
一、塞羅(竟)一五分一秒、
二、錫費爾持(與)一五、二八、
三、拉秀(美)一五、四四、
四、沙爾密內(芬)一五、六六、
五、李夫(英)一五、六八、

★第二組
一、嘿蓋爾特(芬)一五分一〇秒一、
二、克洛芝(英)一五、一〇二、
三、諸基(波)一五、一二、
四、塞拉斯特洛爾(瑞士)一五、一二、〇、
五、韓森(諾)一五、一二、六

★第三組
一、約蒸(瑞典)一四、分五四秒
二、村社講平(日)一四、五六、
三、瓦德(美)一四、五九、
四、列基特內(芬)一五、〇〇
五、瓦木貝利斯(美)一五、〇二、

▲五萬米競走

又電五萬米競走、由午后二時開始、日本奈良岡選手、居十九位、雖未入賞、但以五時間四分二十七秒之成績、造成日本新紀錄、

一位、郁伊特維克(英)四時間三〇分四一秒
二位、秀瓦浦(瑞士)四時間三二分九秒二
三位、布賓哥(業多統亞)四時間三二分四二秒二(以上均爲世界歐林比克新記錄)

擲鐵鎚決賽 日阿部選手落選

【柏林三日電】擲鐵鎚決賽成績如左

一、賈爾巴因(德)五十六米四九(歐林比克新紀錄)
二、布拉斯克(德)五十五米〇四(歐林比克新紀錄)
三、銚斑彼爾戈爾特(瑞)五十四米八三(歐林比克新紀錄)
四、阿瀉斯哥特洪(芬)五十一米九十
五、威廉祿(美)五十一米〇六
六、杜那爾德費巴(美)五十一米〇一

又日本阿部選手、在十七人中居十三位惜未中選

▲足球賽 日本對瑞獲勝

【柏林五日電】日本對瑞典足球賽、於四日下午五時半起、開始比賽、結果以左記成績、日本獲勝、」

撐竿跳 日西田、大江選手 (14)米(25) 占二三位
兩選手互讓順位滿場稱讚

【柏林五日電】撐竿跳賽、自[illegible]開始、各國選手雖盡力對抗、終對日美勁敵、終於敗退、結果、日美兩國選手間、演成白熱的大接戰、結果、日本代表西田、大江兩選手、竟跳四米二十五、均占二位及三位、高揚日本國旗、各選手成績如左、

第一、阿爾梅德斯(美)四米三十五、(歐林比克新記錄)
〃二、西田修平(日)四米廿五、
〃三、大江末雄(日)四米廿五
〃四、威利安奈夫屯(美)四米廿五、
五、
第五、威利亞穆克列巴(美)四米十五、

【又電】撐竿跳之第二位第三位、均爲日本西田、大江兩選手所佔、至二人所跳成績、完全同樣、因此其二位或三位之選擇、委任二人、然二人均讓二位、發揮一場表[illegible]友誼之場面、因此觀衆、眼見此場面、無不稱讚兩位選手之高德、結果、因西田係比大江長一輩、故以西田爲二位、江爲三位而解決、此時實已深夜、爲下午九時矣、」

悍匪等一網打盡

【錦州】省下、朝陽縣著名股匪、或被逮捕、或經殲滅、治安肅正工作、漸告一段落、其殘餘悍匪、仍由滿日軍警、嚴佈搜查網、密結連絡、務期肅清餘匪、而完成治安工作、據訊、北票附近地帶、派遣駐軍憲兵中、採用條件、待遇優■、是以股匪良民裝、廣募潛入、駐在滿日軍嚴重監視、當情報瀋陽縣公署、由代理警局長中川警正以下指導官及幹部多名、三十日北票出動、滿日各機關首腦部協會、逮捕對策議決後、同日午後二時、滿日軍警聯合包圍陣容、應募股匪所在地、並由國軍將校、點閱應募人員、飭即一併整列、一方由幹部、匪衆宿舍、隱匿武器押收、當逮捕一名、取調結果、係匪首山字、確明匪衆三十二名、遂即一同逮捕、三十一日午前十一時三十分、由中川警正及省署司法科森田氏以下幹部、將匪衆、武器等、搜送歸縣、計逮捕股匪三十二名、馬五十四匹、小槍八枝、彈藥五百發、似此殘餘悍匪、經軍警智勇兼施、一網打盡、地方治安、從此確保云、

大轎頂突現大幫股匪

【海龍】縣屬六八石大轎頂地方、於月之一日、突竄到大股胡匪百餘名、鎗枝整齊、勢甚兇猛、住防該地之治安軍一排、與之應戰、但以衆寡懸殊、十分緊張、急向縣城報告請求援救、時在上午十一點、王警務局長、協同姜大隊長、及第二連長王國蔭率警官佐並治安軍百餘名、分乘汽車急赴馳援、到達該地時、官兵與匪猶在激戰之中、遂即全體散佈參加戰鬥、相持半日之久、我軍步步猛撲、奮不顧身、尤以王警務局長姜大隊長王連長身先士卒、冒險登山、已屆昏夜之中、卒將匪等擊潰、鳥獸四散、不知去向矣、但王連長負傷三處、一連士兵一名戰死、吾軍可謂勇敢、從此胡匪不敢再肆猖狂云、

日講所入學踴躍

【嫩江】本邑縣公署、設立地方日語講習所、六個月爲足業、以資日滿協和文語向上、業誌前報、玆查開校以來、迄今月餘、教法頗良、縣街各機關職員入校者、異常踴躍、刻已七十餘名、分爲甲乙丙班教授、該校日見起色云、

匪破村 燒殺搶綁

【五常】本邑市街、有一農夫所云、於月三十一日午夜、不知由某處來胡匪約數十餘名、匪首報字金山好、攻進四道崗趙家屯、燒殺搶綁、一場慘劇擊斃該屯高某等四名、綁去人票二十餘名、燒毀草房約數十餘間、

又城東南三個丁地方、有胡匪十餘名、闖至姜某家、搶去馬四匹東逃、姜某在地工作、家中報告馬被匪搶去、姜某父子三人、持洋炮尾追至二里之遙、遇匪開火、戰約小時、父子三人、被匪擊斃、四鄰人持洋炮至該處援助、匪賊早已遠逃無踪云、

治安隊到鎭領鎗

【朝陽鎭】駐濛江縣治安大隊部、前奉軍管區令、將以前所使舊槍、一律更換新式金勾槍、該隊部特派曹副官三連郝連長、帶士兵百名、於二十九日抵鎭、翌日由福增當照數領取、是日晚一時許、將槍彈裝齊、全隊返濛云、

黃縣長參觀瀋蓋

【西豐】縣長黃黎雍氏、蒞任以來、對於新政、急力邁進開發實業、玆經請准上峰、於月之一日赴瀋陽縣視查模範村政、次往蓋平縣參觀新村農產以資借鏡開發等情、所遺之席渠田參事官、夏總務科長代拆代行云、

體協會徵求會員

【鐵嶺】本邑體育協會由大同二年奉部令成立、附設青年會院內、及青年取銷、體育協會亦隨之無形消滅、迄至現在亦毫無頭緒、教育閻局長接任後、即首倡體育、以奉部令成立之協會、焉可無形消滅、遂令將體協會從速組織、不日即可成立、並向各機關各法團徵求素有研究體育之會員、以資參攷、將來鐵邑體育普及、皆閻局長提倡之效果云、

曲科員應考警官

【西安】西安縣公署、奉奉天省公署警務廳令、中央警察學校、第五期候補生於三十一日在奉試驗、各縣應選送人員應考、當選者入校肄業、限期十個月等因、縣當局奉令後、派縣署警務局科員曲和風、月三十日前往應試云、

馬道嶺匪團攔路

【錦州】據訊、冀東政府管內、臨楡縣下第三區管界馬道嶺、於七月三十日午前三時十分、有義院口南關住戶楊振旺、往牛頭岩購貨、携帶大洋二十五元、尚有青龍縣馱戶十數名、赴秦皇島購買洋麵雜貨、統計帶大洋二千餘元、行抵該嶺、突如發現匪團十數名、各持大小槍、攔路劫搜、楊某等徒手空拳、無法抵抗、忍匪搜切、當場搶去大洋計共二千餘元、切畢匪衆向繁茂之高粱地內逃去、楊某等以在此中途、求救無方、只認倒霉而已、望負責當局、有以設法清除此匪、以保旅客安全、而重交通要路云、

宣傳滅蒼蠅知識

【延吉】本垣警察廳長梁學貴氏、以時當夏令、正蒼蠅繁滋之時、且蠅蟲傳染菌疫迅速、惟飲食店旅舍浴室、爲蒼蠅聚集之源、倘飲食原料被其餐饕極易傳染菌疫、玆爲根本撲滅計、特飭各分所派警、查驗飲食店之原料、及設置方法、與旅舍澡堂室內之清潔、並令曉以撲滅蒼蠅知識、以免菌疫之傳

云、

馬政局視查馬政

【安東】新京馬政局、對全國馬政、整頓馬種、改善種之政施、不遺餘力、對全國各馬匹時長派員視查藉資考核、近據縣署消息、新京馬政局、爲視查全國各馬匹、刻又派出視查員多名、分赴全國各省縣中視查、於本月十日以前、當可到臨安縣、然後偕同縣署人員、分赴各區視查、目下準備一切云、

承德憲兵隊長兒島中佐繼任

【承德】承德憲兵隊本部隊長、由里龜太郎憲兵中佐、將榮轉日本內地憲兵司令部附、其后任已決爲憲兵中佐兒島正範氏、擬於日內赴任云、

旅舘中宿客服毒

【大連】市內伊勢町浪速旅舘、在一星期前、忽有投宿之旅客、自稱籍居日本福島縣、現在奉天加茂町新興業企會社充任店員、名稱森山定二氏、年二十六歲、數日來朝出夜歸旅舘中女婢平運氏、以其舉行詭密、甚爲注意、四日午前十時頃、氏在室中、發出呻吟之聲、女婢開門視之、則見森山氏橫臥床第、訊之不答、推之不起、後經詳細之檢查、始知服嗎啡自殺、及送於大連醫院毒性大發、救之不及、十一時頃卒於病院中、自殺原因、及氏身處、皆在不明中云、

程匪消息不明

【鳳城】由通化一帶竄至南方各縣之紅軍偽司令惡匪首程某、其在匪方之勢力次於楊匪靖宇、今春楊匪竄至寬鳳境界、程匪亦率黨羽竄擾於本溪鳳城兩縣、此次日滿軍警聯合討伐之緊張中、一時盛傳楊匪被傷身死、一軍區會縣賞通緝在案、而程匪於鳳本兩縣各鄉屢被軍警追踪將其擊潰、匪方迭受損失、大有再起不能之勢、近聞程匪又於鳳七區本三區交界某村、被友軍及滿方陸軍治安隊包圍痛剿、匪方死傷過多所餘殘部行將全部殲除無遺、而程匪本人從此行踪不明消息沉寂矣、至於該■■伏何處或偽或死、■■■■報、惟惡貫滿盈其身罹法網之期當不遠矣云、

警官訓練所畢業

【楡樹】查本邑警察官訓練所自成立以來、瞬及一載畢業學員已相繼二期、考其成績、甚爲卓著、玆以第三期訓練生修業期滿、所授課程已分別考試完竣、乃於七月三十日上午十時又在該所教室舉行畢業式、爰於縣長參事官日本軍大隊長及警務局長各界來賓約有二十典名到後、遂即依序開始舉行餘禮、儀式頗爲隆重、需時約一小時即散會云、

婦會定期發會式

【錦州】省下阜新縣、追隨國防婦女會錦州省支部、斷行成立縣國防婦分會、現經募集多數會員、成立種種行事、業具端倪、定於月之八日舉行發會式、屆期省事務局長、河谷專任顧問、及其他幹部役、去阜出席、參加大會、指導一切云、

暑期講習會告終

【楡樹】本縣教育局及教育會主催之教員講習會、已由月之二十三日起至二十九日間、以研究建國精神、王道教育、及施行教授法爲中心之講習會已依序舉行完畢、遂於該日午後二時在縣長參事官蒞臨之下盛開座談會後、即閉會云、

小委會秋季宣撫

【安東】本埠省縣公署、宣撫小委員會、自組織成立以來關於宣撫工作、特別重視、會一再派遣工作班、分赴省下各縣切實宣撫、已往已收有顯著效果、據息該委會、現已炎熱將過、特■■■■之時、乘此時期、仍擬派遣宣撫班、分赴各縣、擬本年度秋季之宣撫工作目下準備之中、預計本月中旬當可成行云、

警局長召屬訓練

【楡樹】本邑新任警務局長金蘭華氏、曾於吉林充任警官多年、學識宏富、經驗充足、於廿九日到任後、當即招集所屬警察署長保長討論地方一切急宜進行之要政、如交通通信、集村部落調查戶口、搜查匪賊以及水災救濟保甲制度諸要端莫不條陳縷晰、諄諄訓誡及染詳細指示、若該局長如此熱心職務、則今後地方行政必有一番起色云、

公安隊尾擊股匪

【朝陽鎭】迄前柳河子南平安川村姜允經家、夜來股匪、意欲綁票未遂、槍傷事主、該姜允貴因傷很重、抬鎭街療治至無效、遂二日斃命、其弟姜允經、姜洪禮傷勢微輕、諒無性命之虞、於日前得消息、該匪首綽號小王魔症、其兄大王魔症、久爲匪首、客歲與官對敵當場擊斃、所以現今弟襲兄缺、率股匪四十餘名、槍械整齊、竟在金輝一帶竄擾、聞已綁去人票十餘名、輝南縣公署特派公安隊兩連、現在追擊之中、本鎭警察署長陳冠英、及荒木指導官、聞有匪警、每日偕同各署員帶領警兵、不分晝夜、無論風雨炎熱、不辭勞苦、分班出動、梭巡四外各村又對於街內通衢之重要地方、或週圍城垣、派自衛團員、嚴加防守、每夜親自巡查數次、而防疎懈、以重職責云、

大水冲倒房屋

【旅順】三澗堡會管內、張虎溝住戶劉佳同、於八月一日午前十一時、天降大雨傾盆、河水出岸、將劉某瓦房三間、被水冲倒、所用吃粮家具、均順流而去、被水損失一千餘元

大河兩漲、田地青苗、被水冲去、受害不輕云、

鐵路局補修國道

【濛江】駐撫鐵路局、自動車出張所、玆因入伏以來、連日天雨、納撫國道被水浸壞者多處、以至交通窒滯、氣車停輸、鐵路當局有見及此、爲利便商民而重路政計、於月二十六日、僱用大宗民夫、迅急修理、約三五日補築完竣、始能恢復交通云、

將舉行日語考試

【延吉】間島省公署、教育長袁慶清氏、玆爲提倡民族之協和、振興語言、以求破除語言從來之隔閡起見、擬乘此次所召集教員講習會終了之時機、屆時擬假省公署、舉行全體教員日語考試、聞考試時、分特等優等普通三級、並備有獎品、以資鼓勵云、

城內署長警武裝

【鐵嶺】警務局管下城內警察署、各長警向無武裝規定、自姚署長蒞任以來、鑒於青紗障起、市內治安重要、並奉天三谷廳長將來鐵巡閱之關係、對於城內署管下各分所長警、表現警察之眞精神、及警備市內安全、乃由姚署長計劃、擬改爲一律武裝形式、仿照、友邦警察規定、長警均配帶手槍由姚署長請警局批准、對城內署各分所長警、一律改爲武裝乃於一日召集各分所長警、均行來署具領、實行記帶、僅服裝與友邦警察較差、今後不但治安確保、即警察之眞精神、亦爲之一振云、

救濟院行將成立

【鐵嶺】縣警務局長田慶良氏、爲肅清管下各署內之不良份子及無業游民、養成良好之技能起見、擬於教養工廠舊址籌設救濟院、對於該院習藝所需物品、如土木之器具、印刷之器具等、正在購買中院長一缺由石玉如担任云、

漢解 日本口語文法講義 【二六二】

裕振民編述　柳龍光校正

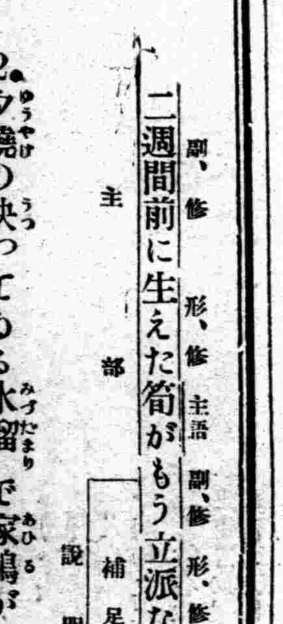

(平叙體・單文)

2. 夕燒の映ってゐる水溜で家鴨がしきりに餌をあさってゐる。

【家鴨在夕陽照着的水塘裏緊着尋着吃的。】

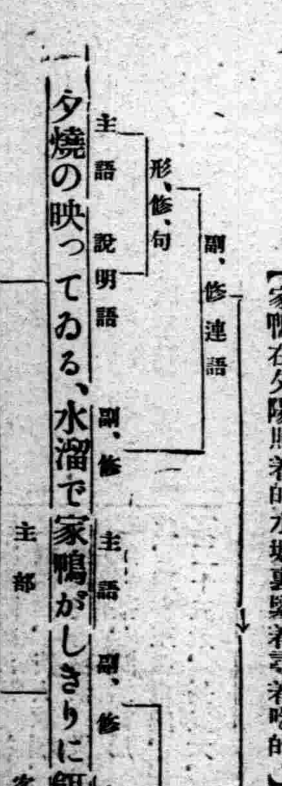

(平叙體・複文)

3. 日本は氣候が温暖で四季の眺めが多い。

【日本因氣候温暖、四季景緻多。】

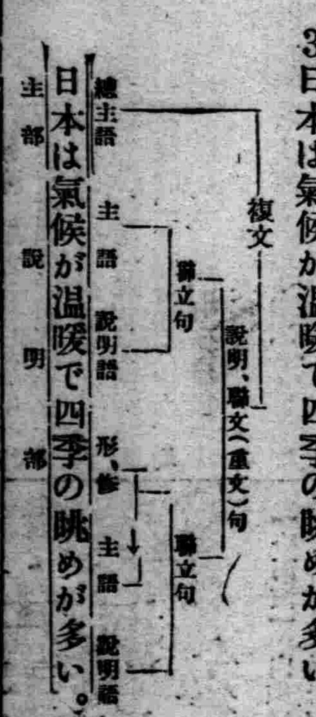

(平叙體・複文含聯文)

介紹特效良藥

良藥濟世

濟世醫社世傳各藥房原名介紹用者立起沈痾賠送編額以誌不忘

補虛良藥 葠茸海馬大補丸 主治老幼腦衰健忘陽痿遺精不進飲食面黃肌瘦虛癆重症

調經良藥 婦科內腹百病葯 主治婦女經血不調崩漏帶下行經腹痛經閉不通乾血癆病

肺病良藥 肺癆立止咳嗽葯 主治男女癆嗽喘咳嗽代血肺痿肺癆結核一切肺病

瘋癲良藥 麝黃安神至寶丹 主治男女氣迷心邪瘋狂大症多年癲癇羊角風抽神經各病

化核良藥 消核萬靈鼠瘡葯 主治男女鼠瘡瘰癧結核疙疸內服外敷不破者消已破者斂

淋病良藥 梁製淋濁殺菌散 主治男女尿道腫痛淋濁黃汁急性淋病久淋白汁慢性淋病

奉天地區司令部 廖驥塵 劉翰章 楊雪岑 孫國富 張岌和 崔秀峯 仝啓

售處 奉天大西門裡瀋陽縣西胡同濟世藥房

一日一服頭腦疼痛之藥

哈麗雅卡

¥0.30 ¥0.50 ¥1.00 ¥2.00

北陵賽馬

秋季第一次賽馬

開催日 八月七日(金)八日(土)九日(日) 每日午前十時開始 雨天順延

勝馬投票券 國幣五圓

搖彩票 國幣壹圓

無制限配當

自奉天站前及小西邊門運轉直通公共汽車 奉天北陵

奉天國立賽馬場 電話日六七四七番 滿二四三〇番

天下一品

萬

萬字老牌醬油

日本國之一年間醬油釀造額四百萬石

本工場是日本最大工場釀造最優醬油

本工場一年間醬油釀造額六拾萬石

資本金參千萬圓

野田醬油株式會社 奉天出張所 奉天宇治町六番地 電話二六九七番

子宮 Vagitoran

婦人病最新治療劑

華義卓蘭 膣球及軟膏

吸收迅速鎭痛消炎 殺菌奏効作用確實 入膣完全溶解滲達

能迅減輕赤白帶下、而和緩腰痛及小腹痛、其應如響、乃認爲最簡便最有效婦科疾病治療劑、世界所賞用也。

包裝 膣球 一〇球　軟膏 二五〇瓦　銀球 一〇球

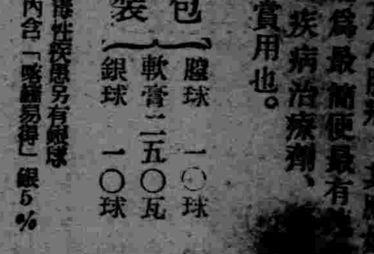

總發行處 吉萬商店

日立電氣熔接機

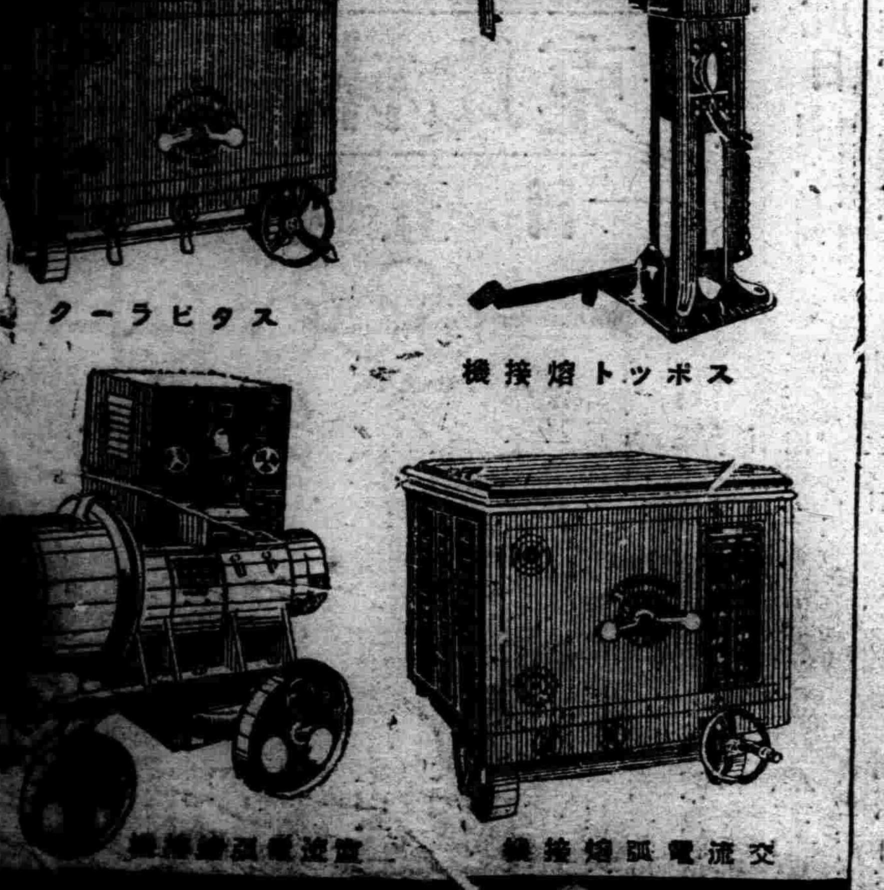

求神不如求己

能治背痛腰酸及一切風濕病症等非常靈驗

第一德威補腎丸

君體弱多病從求神明護佑不如先求治腎良藥蓋一切病痛類皆起於腎臟故因病而求神者應先購服第一德威補腎丸也

各大藥房均有出售

東邊之產業文化開發 白山黑水之構成

商工的狀況

夾皮溝一帶地區、長白山中各地、隔離他鄉、形成別有天地、僅松花江上流及吉林間之交通、爲唯一交通系、夏秋通舟筏、冬季凍氷時敎化、娘娘庫、東局子街間、通大車、迄至而今日交通設施等、毫無考慮昔時於滿鮮交通旺盛之時機由朝鮮茂山至松花江上流之途全呈頽廢近年山中持續平靜之情態、而滿洲事變後、成立滿洲國、滿鮮間之交通、愈呈發達、特殊地帶夾皮溝之開發、爲滿鮮兩面之問題、商工業市場之發展、新經濟市場之構成新鐵道之開通等、以長白山爲中心、滿鮮高原地帶、各謀新特殊地帶之完成、其主要者爲近代商工經濟機構之參加現長白山下滿鮮經濟新機構之展開爲注目的問題、

各縣主要市場

▲帽兒山（臨江市場） 帽兒山原爲荒蕪地、後爲巡檢所在地、伴隨土地開發光緒二十八年（明治三十五年）、割通化東境地帶、新設本縣、距通化東二百八十滿里、位於鴨綠江之北岸、南隔江對朝鮮中江鎭滿洲事變前發現領事分館設置案、爲中日間重視之地、戶數、三千六百七十八戶、人口、七千五百人、市街未有城壁、背山臨江、地域雖狹少成 由東二條 南北二條之大街、對岸交易望盛、商狀活潑市街計畫之擴張至難、交易地以安東爲第一、通化、奉天、長白等次之、鴨江水運中爲水流碼頭、每年之發着舟數達七百隻、（輸出）山人參、人參、大豆粟、藥材、麻、牛皮、羊皮、狐皮、灰鼠、水獺、（輸入）洋蠟、花旗布、打連布、清水布、大尺布、綿絲、洋火、石油、砂糖、紙、綿花、茶、煙草、麥粉、鹽、雜品、燒酒、燃料使用上流十二滿里三道溝四道間產出之無煙煤、

▲樺皮甸子 爲帽兒山東南方五十滿里、面於直白縣之道路、與對岸鮮人間交易望盛、縣內中爲重要物資集散地、

▲八道江市場 佔通化帽兒山間中間、距帽兒山八十滿里、至通百二十滿里、數二百三十、人口達千四百戶、縣下中爲唯一之平坦地穀類產出比較爲多、移出不少木材之產出亦多、比較殷盛、

▲長白市場 清朝當時、屬於興京廳、光緒三十四年（明治四十一年）、設置長白府、管轄撫松安圖二縣、該民國二年廢止府、市縣治、爲東道尹管下、則名稱塔甸、鴨綠本流右岸、安東上流水路三百八十海里、由帽兒山爲陸路三百二十滿里、隔河對向朝鮮惠山鎭、深山幽谷之山林地帶、戶數人口亦爲薄少、市街四周繞山、山麓有一小平地、形成小街、不過僻陬之一小市街、街幅頗廣、家屋構造甚佳、市街頗清潔、朝鮮惠山鎭在指顧之間、互相輸出入關係極少、滿鮮民族往來、頗爲自由、滿洲側日本雜貨、求於惠山鎭、朝鮮側購煙草、中國鞋、砂糖等、日常交易頗殷、雖有水路、一般旅客、多經對岸惠山鎭、出於新昌、由元山利用鐵道、又利用木材之廉價品、裝船山貨赴安東、以伐木業者之來集、爲唯一之生命、

▲金華鎭市場 在長白西方四十滿里、戶數百戶許、人口三百餘、產物爲木材及山貨、爲長白帽兒山間之宿驛地、

▲十三道溝市場 在長白街下流三十七浬之地隔江對朝鮮、戶數二百數十戶人口一千餘、船舶來往達三百五六十隻、移入品主要據水路、由帽兒山致送、（輸入品）燒酒、豆油、煤油麥粉、包米、綿糸布、砂糖、一年交易額達十四五萬元、小岳丘陵多、農耕地少、輸入由十二道溝及帽兒山輸入

▲八道溝市場 長白之下流七五浬、處安東上流三百五浬、位鴨綠江右岸爲臨江長白縣界、對於朝鮮富山洞、戶數約二百、人口一千仲繼市場形勢甚良、將來性爲頗多、

▲安圖市場（娘娘庫） 在白頭山北方爲安國縣村之所在地、馬賊橫行甚多、交通不便、入縣經路、吉林或朝鮮惠山鎭、爲最便利之地點、市街在興龍江支川之左岸、爲新開地、故街衢建設於新規畫下比較整一、家屋構造亦佳、比大都市無遜色、該地已一帶多年爲無政府地帶、土地雖肥沃開發力甚遲、倘一劃匪團、該地之發達、爲最期待之點、

▲撫松市場 奉撫松屬於長白府、宣統元年（明治四十二年）、割讓其一部、新設縣治、臨江縣之北方二百二十滿里、吉林省濛江縣之東方百三十滿里、松花江上流、佔奉吉兩省境界、市場戶數、三千八百九十戶、人口二萬一千六百人、日鮮人之居住者亦多查撫順市場、別名稱莽牛哨及双甸子、周圍無城壁、爲新設市街、建築頗良、各種商店並列、市內殷盛、物產富穀類、麻、煙草、藥材等、隨地方開墾、增加移住民、集散物資、逐年增加、各地之交易關係、爲臨江、濛江、吉林穀類麻交易爲臨江市場、皮革類交易爲吉林市場、藥材（人參茸類）移出向奉天倘開墾長白一帶、市場之發達、亦可期待、

奉天市的商工業 廿公會之現狀

奉天市政公署行政處實業科

奉天市商會組織、達二十一團體團體加盟店一千四百三十店總資本爲六百三十九萬圓、放資額六千六百四十八萬九千圓、奉天市商會極呈旺盛之狀、康德二年度總放資額如左、

公會名	會員名	總股本額	一年放資額
絲棉業同業公會	七〇	三、七九八、四三三	一五、二二八、〇五五
糧業公會糧商	二一〇	二、二一一、二四〇	六、九〇八、七三三
糧業公會糧店	三三一	七八、四九〇	……
金銀首飾同業公會	六二	四〇一、四〇〇	一〇、二三九、六九三
山貨業同業公會	一七	二六二、六〇〇	一五、二三一、一五五
飯館業同業公會	一八一	九一、七八〇	一、一四〇、四三三
蔴鹽同業公會	一三六	九五、四八〇	二、〇九八、〇二四
上雜貨同業公會	八八	八二、三七〇	一、一二三、九九四
運輸同業公會	一三八	一二二、五〇〇	一、〇七〇、〇七一
鞋業同業公會	八七	六二、一一〇	一、二七一、三三八
書業同業公會	四九	八五、一一〇	九六〇、九一六
木業同業公會	二五	八七、七〇〇	一、六二二、四六三
白酒業同業公會	一三	六二、三〇〇	六二二、二二九
皮革同業公會	五一	二六、五八〇	六八八、九六五
服裝同業公會	六〇	三三、九一〇	七九二、一二四
織店同業公會	一〇	六〇、一五〇	九四、六五三
鹽業同業公會	九六	四二、七五〇	七四七、八五六
洋服裝同業公會	九九	三一、九六〇	五五八、八八二
當業同業公會	七七	四九九、七〇〇	一、三五五、〇六九
文具印刷同業公會	四一	一四四、二八〇	三、八四二、六四二
冰業同業公會	一七	八、五〇〇	五一、五六五
合計	一、四三〇	六、三九〇、四七三	六六、四八九、〇六〇

奉天工廠調查一覽表

又關奉天市商營工廠狀況調査、工廠數五十五廠、工廠數三百七十八、男女工人二萬三千一〇四人、他有男工七〇二人女工四二人統計表如左、

名稱	戶數	滿人男工	滿人女工	日人男工	日人女工
洋襪工廠	六〇	一五三	一	—	—
織布工廠	六三	二、七六一	一八	—	—
印刷工廠	三〇	一、二五九	二五	二七	—
文具工廠	二	八二	—	—	—
塗料工廠	一	三〇	—	—	—
製菓工廠	一	二一	六〇	—	—
織工廠	五〇	二、〇二七	—	六四	—
乾電池工廠	一	一六	—	—	—
造酒工廠	二	五一	—	—	—
膠皮工廠	三	二六	八〇	一〇	五
皮靴工廠	二	二八	—	—	—
陶業工廠	一	七	—	—	—
銅器工廠	二	三一	—	—	—
製筆工廠	一	一八	—	—	—
製香工廠	七	一七五	—	—	—
製賬工廠	一	三四	—	—	—
火柴工廠	一	三九	—	—	—
軍製造工廠	一	二六	—	—	—
皆帶工廠	二	三〇	—	—	—
汽車修理廠	六	九八	—	—	—
洋燭工廠	三	九〇	—	—	—
石器工廠	一	一三	—	—	—
染線工廠	三	八八	—	—	—
牛乳工廠	一	五	—	—	—
製紙工廠	三	五七	—	—	—
化粧器工廠	五	八五	一〇	—	—
染布工廠	五	一七三	—	四四	一七
製紙煙工廠	二	八四八	一、二七七	—	—
織帶工廠	六	一七七	—	—	—
皮包工廠	二	四六	—	—	—
烟袋銅鍋工廠	一	四九	—	—	—
製革工廠	一九	二四八	—	—	—
鉛字鑄字工廠	二	一四二	—	—	—
製帽工廠	四	一六六	二二	三	二
猪鬃工廠	四	三六八	—	—	—
玻璃工廠	二	七二	—	—	—
馬尾工廠	七	一九七	—	六	—
毛織工廠	一	九九	—	—	—
製翻沙工廠	九	四五九	五	—	—
縫紐工廠	一七	五八七	—	—	—
[illegible]	三	六九	三〇	—	—
醬油香油工廠	六	一三七	一三	—	—
肥皂工廠	五	六一	—	—	—
織毛巾工廠	七	一三九	—	—	—
木器工廠	二一	八五六	—	六	三
兵工所工廠	一	六、四二二	二二六	五二七	一七
造馬車工廠	三	一二四	—	—	—
製線工廠	二	一三六	—	—	—
牙料工廠	一	二五	—	三	—
汽水工廠	二	九二	—	—	—
羊牛腸工廠	二	一	—	—	—
被服工廠	四	五四	一四七	—	—
紡紗工廠	二	一、三三三	二八七	—	—
製紙匣工廠	二	二八	九	—	—
皮件工廠	二	二八	—	—	—

工廠種類　五五
工廠總計　三七八　男工總計二〇、五九六人
女工總計　二、五〇八人　日男工　七〇二人
日女工　四二人

北鮮三港之船車聯絡 專謀改善之方策

爲北鮮三港王座之羅津港建築工事、已完了第一期、於本年末具有三百萬噸物資之吞吐能力、而清津爲北鮮物資輸出港、雄基爲木材及煤炭輸出港、日本海湖水時代之出現、爲期待之點、鐵路總局及北鮮鐵道管理局、爲順應新情勢起見、關於京圖圖佳線之內容充實及速度化、現研究中、今秋改正時刻表之時、斷行直通列車之增發、以期鐵道輸送積極的改善、經由北鮮之日滿旅客每年亦突破二萬五千人、比關釜聯絡之八十萬人、大連航路之十七萬人、有大懸隔、累年呈增加之傾向、與鐵道相對關係之日本海航路、現在大阪商船獨佔、及該社系統日本、北日本、朝鮮郵船等、僅以大阪商船大同洛東丸等之就航、爲充實航路、船會社之亂立、運費之高價等、一般爲舊日的狀態、故現在民間側、對日本海航路之改善策、希望積極工作者、漸呈熾烈、在日本海航路改善上爲重大根幹、

一、船會社之統制、
二、敦賀、新瀉、伏木小濱、境船川等日本內地諸港灣之設備改善、
三、排除現在之多港主義、謀日滿主要港間航路之充實、
四、優秀快速船之就航、以謀北鮮航路之實質的改善、

滿鐵鐵道收入 暗示減收期到來

【大連】本年四月以降迄六月末之滿鐵鐵道收入、達三千九百七萬八千百十圓、於六月末、比前年同期增收十四萬二千三十五圓、於七月末、比前年同期爲二十一萬五千五十六月之赤字、該原因雖客車收入之減收縮少、貨車收入不振、爲其一因、然貨車收入、比前年同期赤字、一躍達七十一萬三千八百二十八圓、又諸港灣收入之赤字增加十四萬七千三百八十九圓、暗示鐵道收入期之減收期到來、各項月狀況如左（單位千圓）

	收入	前年度比
一、客車	七、六六一	三五四、減
一、食堂車	三五三	六一增
一、貨車	一〇、一三一	三六五減
社內煤	一〇、一三一	三、三一增
社內貨物	一、五〇九	一四九增
社外一車	三、七七〇	七三減
社外小口	四、四一四	七五九增
計	二六、五五一	四〇九增
一、倉庫收	七	六二減
一、諸港收入	一、四〇九	二九八減
合計	三九、〇八八	二三五減

日東製粉工場 謀生產加倍增加

【新京】自對澳報復辦法發動以來、滿洲麥粉界、爲異常的活況、新京麥粉工場、每日生產二萬袋、向南滿輸出、操業狀態呈活況、六月下旬以來、開始操業之日東製粉工場、每日生產達四千袋、故對新京麥粉界有所衝動、今次基滿洲國公司法變更、組織日本製粉股份有限公司、迨今月末、完了設立準備、設立後、將達現生產之二倍、

日專賣制度

【東京五日發】現下日大藏省並行稅制整理、研究調查專賣制度之擴張及改善、麥酒火柴、薄荷酒精等之各種類新設對象、煙草之價格提高鹽之低價等略確定此他就專賣制之新設擴張、實行頗困難販政收入不件、最近之情勢火柴之專賣制殆爲斷念結局明年度以後爲實行、

關鐵道總局設置 奉天之社宅準備

隨全滿鐵道機構一元化、鐵道總局奉天設置案、現鐵路總局在籌備中、總局新廳舍、已竣工九分、迄九月中旬可全部完成、而鐵道總局設置正式決定後、遷移開始、奎鐵道部遷至奉天、以現業機關爲最初、謀漸進的之實行、因鐵道總局設置奉天、則移往之新社員約六百名、故對此等急增之人員、考究應急的辦法、大體對策如左、

一、因奉天鐵路局移往錦州、以住宅二百戶、充新社員住宅、又別以民間代用社宅三百戶、謀補充策、
二、來年度豫算中、計上五百萬圓、新增設新住宅五百戶、

行市（八月六日午前）

金銀市

●鈔票現行 一九片一六分九
全 遠期 一九片一六分九
經約 現行 四圓偷四分三
即買條 銀行 四八圓比四分三
上海標金 午前
開行 一一二九四三 大價 圓
下市 小價 圓
午後開行 圓

中外匯兌

英美匯兌 五弗〇一仙八分五
美日匯兌 二九弗三七仙
日美匯 賣 二九弗一六分五 買 二九弗八分三
美國上海匯 三〇弗一六仙
上海東匯 賣 一〇〇二圓四分三 買 一〇〇三圓 分
上海美匯 賣 三〇弗八分一 買 三〇弗一六分三
上海英匯 賣 一先二片三二分一三 買 一先二片一六分七

●奉天城內錢鈔
現大洋換金票 一、〇〇〇
鈔票換現大洋 一、〇〇〇
天津中交票換現洋 一、〇二八

各地豆糧

奉天 日站大豆百斤大洋 午前開行 午前下市

●城內豆糧行

品名	價	品名	價
大豆	二、一四	糜子	一、三五
豆餅	二、四〇	稻子	一、五八
豆油	三、八〇	大麥	〇、八五
白小豆	二、〇四	小麥	一、四〇
紅小豆	二、三二	高粱	一、三八
花小豆	二、〇〇	包米	一、二五
吉豆	二、三〇	粳米	二、九五
合豆	二、五〇	元米	二、一〇
青豆	一、八〇	小米	二、四七
麻豆	二、七〇	江米	二、七〇
碗豆	一、四〇	勝米	二、一五
粳子	一、三〇	稻米	三、五〇
谷子	一、二八	糜米	二、〇〇
麩子	〇、四〇	秒米	一、七〇
		芝麻	三、五〇

滿取股份行市

▲定期交易

名稱	大價	小價
取	一二、八〇〇	一二、八〇〇
新東	一二六、〇〇〇	一二五、三〇〇
大新	六八、三〇〇	六八、三〇〇
日產	七九、一〇〇	七九、一〇〇
新日產	二五、八〇〇	二五、八〇〇
五品	一五、八〇〇	一五、八〇〇
豆新	一九、八〇〇	一九、八〇〇
日魯	七一、〇〇〇	七一、〇〇〇
郵船	二三、七〇〇	二三、七〇〇
鐘新	一六〇、〇〇〇	一六〇、〇〇〇
毛織	一九、三〇〇	一九、三〇〇
同優先	二〇、三〇〇	二〇、三〇〇
滿鐵	六一、七〇〇	六一、七〇〇
新滿鐵	三八、七〇〇	三八、七〇〇
電甲	二一、八〇〇	二一、八〇〇
電乙	一七、八〇〇	一七、八〇〇
瓦斯	六八、五〇〇	六八、五〇〇
滿化	五〇、七〇〇	五〇、七〇〇
新東拓	二〇、〇〇〇	二〇、〇〇〇
煙草	四四、〇〇〇	四四、〇〇〇
土木	一〇、七〇〇	一〇、六〇〇
土地	一〇、四〇〇	一〇、四〇〇
鞍山	八、五〇〇	八、五〇〇
滿興	二五、一〇〇	二五、一〇〇

▲長期交易

名稱	現行	先卯
滿鐵	六一、六〇〇	六一、八〇〇
新滿鐵	三八、八〇〇	三九、〇〇〇

大連

●大豆（百斤、鈔票價）（開行）
現貨 不要錢
八月底 八一〇
九月底 七六三
十月底 七五七
二月底 七三三
三月底 七二七

●豆餅（壹塊、鈔票價）（開行）
現行 二五五〇
八月半
九月半 二四〇〇
十月半
二月半
三月半

●豆油（壹箱、鈔票價）（開行）
現行
七月半 二一七〇
二月半

●高粱（百斤、鈔票價）（開行）
八月半
九月半 五二〇

鈔行 四二二五
七月底 四一〇
八月底 三九四
九月底 三八三
●大連麻袋（一枚金票價）
十一月底 三八三
現貨
七月期
八月期
九月期
安數 万

哈市

●大豆（當市特、國幣價）開行
七月半 六五三
八月半 六五六
九月半 五〇〇
月半
●小麥（同上）（開行）
七月半 五一六
八月半 五二〇
九月半 五一九
月半

各地錢鈔

大連

●鈔票對金票
近卯 開行 九九七五 下市 九九七五 大價 一〇〇〇〇 小價 九九九五 數安 二万
遠卯 開行 下市 大價 小價 安數 万
●仝現行 九點 九九九五 十點 九九七五 十一點 一〇〇〇〇
●鈔票對小洋錢現行
●洋現票對鈔票現行

國外商品

●東京棉花期貨
七月卯 二仙九四
十月卯 二仙九五
十二月 二仙九五
一月卯 二仙九五
三月卯 二仙九五
五月卯 二仙九五
現行 三仙
●印度棉花 一〇
卜羅吉印 二二〇
扶陳拉印 一九五
恨高普印 一五九
●大阪棉花 近卯 六七一五 遠卯 六三九五
●大阪三品（棉紗）（開行）
七月底 三〇〇〇
八月底 三〇〇〇
九月底 [illegible]
十月底 [illegible]
十一月底 一〇三五〇
十二月 一〇三三〇
一月底 一〇三九〇
●大阪綿絲現行
龍C 六四八
軍人 七六三
額細 五一〇
白羊
飛鶴 六四八
編蝠 一〇三〇〇
翁助 二二二〇〇
●橫濱生系 現貨 七六五 近卯 七四六 遠卯 七四九
●神戶豆餅 八月底 五五〇 九月底 十月底 十一月底 十二月底 四二二

東京股粉市況

	五日開市	四日開市
新東	一二三、一	一二三、六
新鐘	一五八、五	一五九、六
日產	七八、七	七九、〇
日魯	不申	七一、五

頭痛、大便秘結虛火上昇……
夜不安眠……
記憶力減退……
身體精神均易疲勞

此卽閣下的腦筋已在疲乏叫苦的表現、此時欲勸閣下者、請速服用腦神經良藥健腦丸、必有驚人的偉効、卽

解消頭痛、整頓大便
降退虛火、惠給甜睡
挽救疲勞、因而記力
大加、腦筋清晰如聖

健腦丸

健腦丸之効用在於整腦血行掃鬱血、補腦榮養鎭神經、通便導滯予安眠、而使腦筋健全精神舒服、其効驗的卓著、允推獨步

主治 頭痛、不眠症 火上、便秘症 耳鳴、眩暈
効能 憂鬱、腦溢血 常心不平 羊角瘋卒中風

價 金三十錢 金六十錢 金一圓 金一圓九十錢 金二圓六十錢 金四圓 金七圓

各大藥房均有出售

發售處 奉天 東京 丹平商會

止淋丸

淋濁一症、爲害最烈有甚於洪水猛獸輕者傳染妻妾、重者、斷子絕嗣、倘誤投醫藥、則遺害千秋可不懼哉、

「殺菌止淋丸」此藥之主要作用、爲殺菌消炎收斂止淋服藥之後、直達尿道、凡急慢性淋病、均能治之

（定價）特製大盒三元、中盒二元、小盒一元、如持此廣告者、按原價七扣、外埠函購、加郵費二角、倘務須掛號、以免遺悞、另備說明書函索即寄、

奉天大西城門外電車站 英美大藥房啓

歐美生乳藥

育兒缺乳可嘆
歐美生乳藥
服後乳汁湧湧而來、定增數倍之多、嗚之有餘、誠謂下乳之良藥也、
注意 服法詳細說明書
總發行所 奉天鼓樓南歐美大藥房西號

名 各處代售

盛京時報四鄉分館啓事

本分館特派周連文李學曾姜益之三人親往各鄉村鎭推銷本報有訂閱報紙及刊登廣告者祈直接與該三人接洽可也凡各鄉村如有函件請逕寄馬三家子車站『盛京時報四鄉總分館』便妥再本分館一切事務均委周連文經理主持及負擔完全責任

盛京時報四鄉分館經理 李學彥啓

奉天中街 同豐元

大宗巴拿馬草帽、最細瑯琊草帽、新式毛線編帽、流型士女紗帽、兒童學生帽品、應有盡有、

特別價廉

吉順洋行

營業課目
代售各種電動機煤油機精米小米各樣米機並各種零件各種皮帶電機油機器油皮帶油一概俱全

奉天 日本站富士町四番地
滿電話 二千五百三十九號
暫借日電話 四二二九四番

三惠通行出帆
▲利通號 ●開往芝罘威海衛仁川 八月十一日
▲照國號 ●開往門宇尾廣 八月十五日
▲昌平丸 ●開往芝罘 八月六日
電話二一八、三八二五番 惠通行

大阪商船出帆（大連）
●開往門司神戶大阪（上午十時開）
▲烏拉爾丸 八月八日
▲哈爾濱丸 八月九日
▲熱河丸 八月十日
▲他克瑪丸 八月十一日
▲扶桑丸 八月十二日
●開往天津
▲日東丸 八月七日
●開往橫濱
▲日東丸 八月十三日
●開往紐約
▲東海丸 八月十三日
船票發售處 滿鐵沿線各站及各埠日本國際觀光局
車船連運票（往復票火車減二成輪船減一成）通用期限兩個月
大連門司神戶間船價往復票減二成通用期限三個月
△專屬貨物代辦處 各地國際運輸株式會社
大阪商船株式會社 大連支店 奉天事務所

大連汽船出帆
●青島上海行
▲青島丸 八月八日
▲大連丸 八月十日
●天津行
▲天津丸 八月八日
●開往安東
▲濟通丸 八月八日
●基隆高雄行
▲山西丸 八月八日
●新瀉伏木敦賀行
▲河南丸 八月 日
▲河北丸 八月十八日
●開往營口
▲河北丸 八月十二日
大連汽船株式會社
船票發售處 芝罘威海衛清津雄基 日本國際觀光局奉天分局 大和旅館出張所
全城內分所【電日四六一一】
哈爾濱新京各地日本觀光局【日電三五〇三】

阿波共同汽船 大連出帆
●開往芝罘威海衛青島
▲十六共同丸 八月七日
●開往芝罘威海衛仁川
▲卅六共同丸 八月七日
●開往天津
▲長山丸 八月九日
●開往芝罘
▲十八共同丸 八月七日
大連市山縣通 電話五〇〇一 六九九一
阿波共同汽船會社

美大

因炎暑之脅威
所以妳要保護妳的美麗肌膚

防止太陽晒黑

在海、在山、人們在夏天裡、總是要接觸到那强烈的紫外光線！女性們你得小心呵、別過於健康美了、活像個黑姑娘、那該多麼難看呵！麗德雪花膏的有效成分、是能直接地浸透皮膚、適度的吸收紫外光線、遮擋住過剩的光線刺戟、就防止了日光晒黑、而且麗德雪花膏裡又含有酸、能使皮膚漂白、清、所以肌膚外美、用了麗德雪花膏、肌膚煇煌着、美白的青春永遠是屬於妳的、

解消粉刺

玉有瑕、美人臉上生粉刺、眞是世界最可惜的一件事、在西施的臉兒上、是能有粉刺不呢大概是沒有吧？麗德雪花膏的效果、能促進新陳代謝作用、能解消洗滌凝固在皮下的過多過剩的脂肪、能旺盛氣孔的生理活動、所以、妳用了麗德雪花膏以後、很簡便地可把一切粉刺和疙疸驅逐得無影無踪、

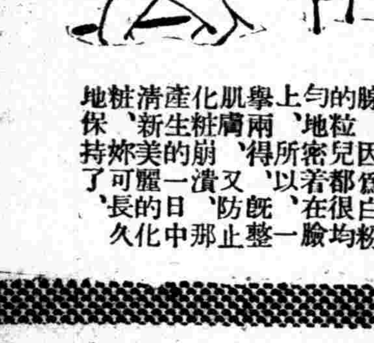

白粉底下層

出汗、浮出油脂、白粉崩潰了！在這兒、個人是沒有的、在庭廣衆中、拿着粉撲拍、只是拍、最好一點涼爽、姑娘、妳用麗德雪花膏作粉底、白粉的崩潰、也沒有拍的嗟作！在雪花膏的底下、能正常地調和皮脂、汗腺的汗腺、因爲白粉都很勻的上着、所以麗德雪花膏密着肌膚、既能防止化粧的崩潰、又得到整一臉的美粧、生產新的清潔的肌膚、保持妳日中那可麗的化粧長久了、

清除小皺

姑娘、妳對着鏡子照照、妳若看見妳的臉有了小皺、那就是已經到中年衰退期的朕兆？注意吧！注意吧！姑娘請在晚間拍麗德雪花膏以後就寢、妳因爲麗德雪花膏再予肌膚以營養、旺盛細胞生理的機能、而且含有無有比類的返老還童的有效成分、所以、在妳睡覺之間、麗德雪花膏能清除小皺、鬆弛等、在第二天早晨、就甦生富有彈力的美肌了、

儻希望更美麗一點、但是得怎樣去進行？所謂關於美容上的問題商討請不吝氣地來詢問吧！
東京市日本橋區濱町一 平尾賛平商店 レート美容研究部

レートクレーム
麗德雪花膏

腸炎・下痢
乳兒綠便・便秘之原因與療法

詳細仿單函索即寄

腸炎及醱酵性瀉痢之主因、大抵爲腸內之**有害腐敗**與**異常醱酵**、乳兒綠便與小兒瀉痢、每起因於腸內之**有害細菌**、消化不良及常習便秘等々、乃由**腸機能變調**所致、是以欲治以上諸種腸病、定須殺滅腸內有害細菌、調理腸之機能方是合理根本治療、而欲達如斯目的、惟含有强力乳酸菌之表飛鳴能勝其任。抑更有進者、表飛鳴因有**輔助消化增進營養**之功、且亦適用於消化不良及營養失調之人。

表飛鳴

表飛鳴含有**乳酸菌**、在腸內能殺滅有害細菌、以抑止有害之食物腐敗及異常醱酵、而調理腸之機能。

表飛鳴含有兩種**糖化菌**、一能消化澱粉、一能消化蛋白質、故兼有輔助消化增進營養之劾。

表飛鳴因有前記理腸及消化兩大作用、除治療各種腸疾患以外、即在常人服之、亦殊有保健之劾。

【主治】
腸炎
醱酵性下痢
腸內異常醱酵
消化不良
營養障碍
乳兒綠便
常習便秘
小兒下痢
積食、鼓腸

服法 一日三次。粉劑每次半瓦、片劑每次三片

【包裝】
粉劑 三〇瓦 一五〇瓦 三〇〇瓦 五〇〇瓦 一〇〇〇瓦
片劑 五〇片 一五〇片 五〇〇片

武田長兵衛商店股份有限公司
總行 日本大阪市東區道修町
出張所 奉天松島町二〇番地

各大藥房均有經售

36-749(O)